

El candelero COMERCIO DE LA BIBLIA

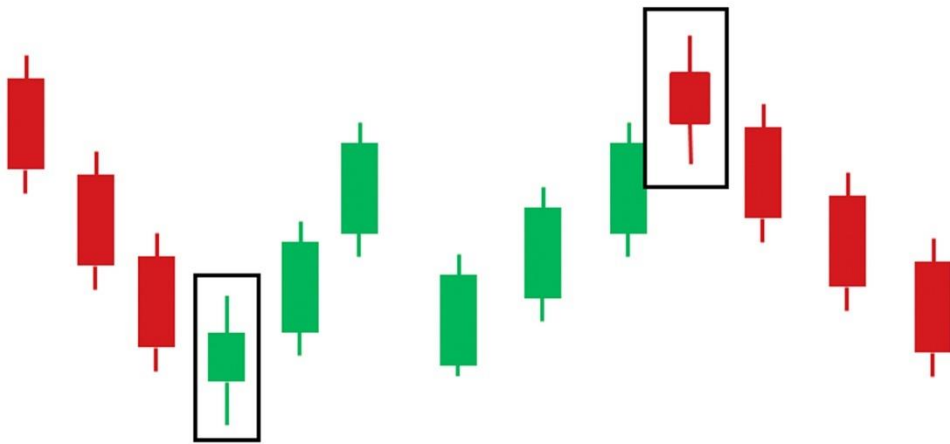

THE CANDLESTICK TRADING BIBLE

INVENTED BY MUNEHISA HOMMA



The most successful trader in history

Contenido

Introducción	4
Visión de conjunto	6
Historia de candelabros	8
¿Qué es una palmatoria	11
Los patrones de velas	14
<i>El Engulfing Bar Candelabro</i>	<i>dieciséis</i>
<i>El patrón de vela Doji</i>	<i>20</i>
<i>El modelo de la mosca del dragón Doji</i>	<i>22</i>
<i>El patrón Doji Lápida</i>	<i>25</i>
<i>La estrella de la mañana</i>	<i>28</i>
<i>El patrón de estrella de la tarde de la palmatoria</i>	<i>31</i>
<i>El patrón de vela martillo</i>	<i>34</i>
<i>La filmación del modelo de estrella de la palmatoria</i>	<i>37</i>
<i>El patrón Harami</i>	<i>40</i>
<i>Las partes superiores e inferiores de las pinzas</i>	<i>43</i>
Candelero patrones de ejercicio	47
La estructura del mercado	51
<i>Cómo operar con los mercados de tendencias</i>	<i>54</i>
<i>Apoyo y niveles de resistencia</i>	<i>58</i>
<i>Cómo dibujar líneas de tendencia</i>	<i>61</i>
<i>El mercado que van</i>	<i>63</i>
Marcos de tiempo y Análisis Top Down	70
Estrategias y tácticas de negociación	79
Las estrategias del patrón clavija de la barra de velas	81
	2

<i>Operando con el Pin Bar Vela con la tendencia</i>	88
Las tácticas de negociación	92
<i>Intercambio de prendedores bares con Confluencia</i>	96
<i>Pin Bar Operaciones ejemplos</i>	100
<i>Intercambio de prendedores bares en la gama Bounds Mercados</i>	103
El patrón envolvente Bar Candelabro	109
<i>Cómo operar con la barra de acción del precio de señal Engulfing</i>	112
<i>Operando con el bar que engulle con promedios móviles</i>	117
<i>Cómo operar con la barra de Engulfing con retrocesos de Fibonacci</i>	120
<i>Operando con el bar que engulle con líneas de tendencia</i>	122
<i>Operando con la barra de lado Engulfing en los mercados</i>	125
<i>El patrón envolvente con la oferta y la demanda Zonas</i>	130
<i>Dinero normas sobre operaciones de gestión</i>	133
El patrón de Inside Bar Candelabro	137
<i>La psicología detrás de la formación de patrones Inside Bar</i>	140
<i>Cómo operar dentro de las barras de soporte y resistencia</i>	143
<i>Consejos sobre el comercio de la instalación de Inside Bar Precio Acción</i>	146
<i>Operando con el ruptura falsa del patrón Inside Bar</i>	148
<i>Dentro de los ejemplos comerciales falsas rupturas de barras</i>	151
<i>Trading Inside Bar ruptura falsa con retrocesos de Fibonacci</i>	154
<i>Ejemplos oficios</i>	158
<i>Estrategias de manejo de dinero</i>	162
Conclusión	167

Introducción

La biblia de trading es uno de los sistemas comerciales más poderosos de la historia. Fue inventado por Homma Munehisa. The padre de patrones de los gráficos de velas.

Este operador es considerado como el operador más exitoso en la historia, era conocido como el Dios de los mercados en sus días, su descubrimiento lo hizo más de \$ 10 mil millones en dólares de hoy.

He pasado 10 años compilación, pruebas, organizar y actualizar constantemente este método para crear mi propia versión nueva, que está considerado como el sistema de comercio más fácil y más rentable.

La biblia de trading es el método de negociación que se va a tomar finalmente su comercio a donde debe estar, consistente, rentable, fácil y requiere muy poco tiempo y esfuerzo.

Este sistema de comercio se basa en patrones de velas japonesas en combinación con el análisis técnico.

Todo lo que tiene que hacer es pasar tanto tiempo como sea posible para dominar el método que l'am va a compartir con usted y utilizarlo para operar con cualquier mercado financiero.

El aprendizaje de las velas japonesas es como aprender un nuevo idioma. Imagina que tienes un libro que está escrito en un idioma extranjero, nos fijamos en las páginas, pero se obtiene nada de lo que está escrito.

Lo mismo cuando se trata de los mercados financieros. Si usted no sabe cómo leer velas japonesas, que nunca será capaz de operar en el mercado.

Velas Japonesas son el lenguaje de los mercados financieros, si le da la habilidad de las cartas de lectura, se entiende lo que el mercado le está diciendo, y usted será capaz de tomar la decisión correcta en el momento adecuado.

El fácil de seguir las estrategias que se detallan en esta obra le proporcionará técnicas ánimo de lucro que se pueden aprender rápidamente.

Más importante aún, el aprendizaje de los principios de la psicología del mercado que se basa la metodología candelabro va a cambiar su psicología de comercio en general siempre.

La biblia de trading ya ha demostrado. Fortunas se han realizado utilizando las estrategias de velas japonesas.

Lo felicito por tomar el primer paso en su educación comercial, usted está en el camino correcto para convertirse en un mejor comerciante.

Sin embargo, esto es en realidad sólo el comienzo de su carrera de comercio, después de terminar este libro, comienza el verdadero trabajo.

No lea este libro electrónico muy rápido, esto no es una novela, usted debe tomar su tiempo para entender todos los conceptos que discutí, tomar notas, y volver de vez en cuando para revisar las estrategias que he compartido con usted.

Recuerde que este es un trabajo educativo que le enseñará métodos profesionales sobre cómo hacer dinero en el comercio de los mercados financieros.

Si usted tiene las habilidades que he compartido con ustedes aquí, que va a cambiar completamente su vida y la vida de las personas que le rodean.

Visión de conjunto

El libro electrónico se divide en las siguientes secciones:

1-Candlesticks anatomía

Al igual que los humanos, candeleros tienen diferentes tamaños de cuerpo, y cuando se trata de comercio, es importante retirar los cuerpos de los candelabros y entender la psicología detrás de ella. eso es lo que aprenderá en esta sección.

2-patrones de velas

patrones de vela son una parte integral del análisis técnico, los patrones de vela surgen porque las acciones y reacciones humanas son modelados y constantemente repetidas.

En esta sección aprenderá a reconocer los patrones de vela más importantes, la psicología detrás de su formación, y qué es lo que indican cuando se forman en el mercado.

3-La Estructura del mercado

En esta sección, aprenderá cómo identificar mercados con tendencia, los mercados, y los mercados que van agitadas. Usted aprenderá cómo estos mercados se mueven y cómo comerciar con ellos profesionalmente.

También aprenderá cómo dibujar soporte y resistencia, y las líneas de tendencia.

marcos 4-Time y de arriba hacia abajo análisis

Análisis marco de tiempo múltiple es muy importante para usted como un comerciante de la acción del precio, en esta sección aprenderá cómo analizar el mercado utilizando el enfoque del análisis de arriba hacia abajo.

estrategias y tácticas de 5-Trading

En esta sección usted aprenderá cómo operar en el mercado por medio de cuatro estrategias de negociación de la acción de precios:

- La estrategia de barras pin

- La estrategia de barras que envuelve
- La estrategia bar en el interior
- El bar en el interior estrategia de ruptura falsa
- oficios ejemplos

Le recomiendo a dominar las secciones anteriores antes de saltar a esta sección, porque si no domina los fundamentos, usted no será capaz de utilizar estas estrategias tan eficaz como lo sería.

En esta sección usted aprenderá cómo identificar configuraciones de alta probabilidad en el mercado, y cómo utilizar estos patrones de vela en los mercados de tendencias y mercados que van a maximizar sus beneficios.

6 gestión de Dinero

En esta sección, aprenderá cómo crear un plan de manejo de dinero y control de riesgos que le permitirá proteger su capital comercial y convertirse en consistentemente rentable.

Historia de candelabros

Candeleros han existido desde hace mucho más tiempo que cualquier otra cosa similar en el mundo occidental.

Los japoneses estaban mirando a los gráficos ya en el siglo 17, mientras que los gráficos más antiguo conocido en los EE.UU. aparecieron en el siglo 19.

comercio de arroz se había establecido en Japón en 1654, con el oro, la plata y el aceite de semilla de violación después de poco tiempo después.

mercados de arroz dominados Japón en este momento y se convirtió en la materia prima, al parecer, más importante que la moneda fuerte.

Munehisa Homma (también conocido como Sokyu Honma), un comerciante de arroz japonés nacido a principios de 1700, es ampliamente reconocido como uno de los primeros exponentes de la acción del precio de seguimiento.

Se entiende dinámica básica de oferta y demanda, sino también identificó el hecho de que la emoción juega un papel importante en la fijación de precios.

Quería realizar un seguimiento de la emoción de los agentes del mercado, y este trabajo se convirtió en la base del análisis de velas.

Fue muy respetado, hasta el punto de ser ascendido a la condición de samurai.

Los japoneses hicieron un muy buen trabajo de mantener candelabros de tranquilidad en el mundo occidental, justo hasta la década de 1980, cuando de repente hubo una gran polinización cruzada de los bancos e instituciones financieras de todo el mundo.

Esto es cuando los occidentales pronto se enteraron de estas cartas místicas. Obviamente, esto también fue la época en que la cartografía en general, de repente se convirtió en mucho más fácil, debido al uso generalizado de la PC.

A finales de la década de 1980 varios analistas occidentales se interesaron en candelabros. En el Reino Unido Michael Feeny, que era entonces jefe de TA en

Londres por Sumitomo, comenzó a utilizar candelabros en su trabajo diario, y comenzó la introducción de las ideas para los profesionales de Londres.

En diciembre edición de 1989 de la revista Futuros Steve Nison, que era un analista técnico de Merrill Lynch en Nueva York, elaboró un documento que mostraba una serie de patrones de inversión de velas y explicó sus poderes de predicción.

Él se dedicó a escribir un libro sobre el tema, y un libro bien es demasiado. Gracias le Sres Feeny y Nison.

Desde entonces candelabros han ganado popularidad en el año, y en estos días que parecen ser la plantilla estándar que la mayoría de los analistas trabajar.

¿Por candeleros son importante para el análisis de comercio?

-Candeleros son importantes para que el comercio de análisis porque, se considera como una representación visual de lo que está pasando en el mercado.

La consulta de un candelabro, podemos obtener información valiosa acerca de la intemperie, alta, baja y cierre de precio, lo que nos dará una idea sobre el movimiento de los precios.

-Velas son flexibles, pueden ser utilizados solos o en combinación con herramientas de análisis de técnicas, tales como las medias móviles, y osciladores impulso, que pueden ser utilizados también con métodos tales la Teoría de Dow o la teoría ondulatoria Eliot.

Yo personalmente uso candeleros con el apoyo y la resistencia, líneas de tendencia, y otras herramientas técnicas que descubrirá en los próximos capítulos.

-El comportamiento humano en relación con el dinero siempre está dominado por el miedo; la codicia y la esperanza, el análisis de velas nos ayudarán a comprender estos factores psicológicos que cambian mostrándonos cómo los compradores y vendedores interactúan entre sí de.

-Candelabros proporcionan información más valiosa que los gráficos de barras, usarlos es una situación de ganar-ganar, porque se puede conseguir todas las señales de operación

gráfico de barras que generan con la claridad añadido y señales adicionales generados por candelabros.

-Candeleros son utilizados por la mayoría de los operadores profesionales, los bancos y los fondos de cobertura, estos chicos intercambian millones de dólares cada día, pueden mover el mercado siempre que lo deseen.

Pueden tomar su dinero fácilmente si usted no entiende el juego.

Incluso si usted puede operar cien mil dólares cuenta de operaciones, no se puede mover el mercado; usted no puede controlar lo que está pasando en el mercado.

El uso de patrones de velas le ayudará a entender lo que los grandes están haciendo, y le mostrará cuándo entrar, cuándo salir, y cuando se mantenga alejado del mercado.

¿Cuál es el candelero?

Velas Japonesas se forman utilizando el bastidor abierto, alto, bajo y cerca de la hora elegida.

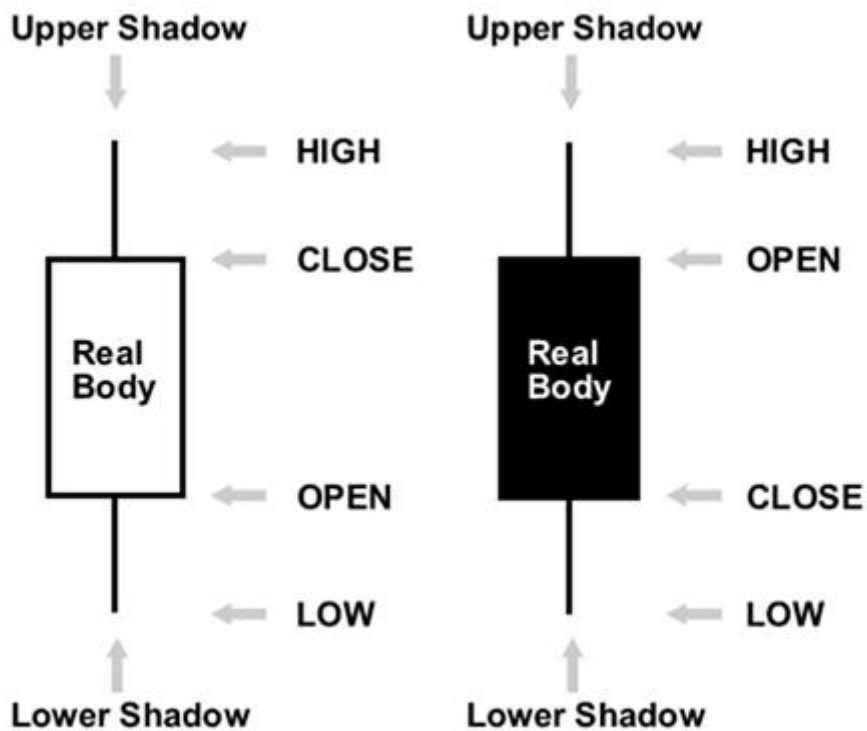

-Si el cierre es superior a la intemperie, se puede decir que la vela es alcista, que significa que el mercado está aumentando en este período de tiempo. candeleros alcista siempre se muestran como vela blanca.

El color más blanco plataforma de negociación de uso para referirse a candeleros alcista. Pero el color no importa, puede utilizar cualquier color que desee.

El más importante es el precio de apertura y el precio de cierre.

-Si el cierre es inferior a la intemperie, se puede decir que la vela es bajista, que indica que el mercado está cayendo en esta sesión. velas bajistas siempre se muestran como candelabros negros. Pero esto no es una regla.

Se pueden encontrar diferentes colores utilizados para diferenciar entre candelabros alcistas y bajistas.

-La parte llena de la vela se llama el cuerpo real.

-Las líneas delgadas que sobresalen por encima y por debajo del cuerpo se llaman sombras.

-La parte superior de la sombra superior es el alto

-La parte inferior de la sombra inferior es la baja.

los tamaños de cuerpo de velas:

Candeleros tienen diferentes tamaños de cuerpo:

Long vs. Short

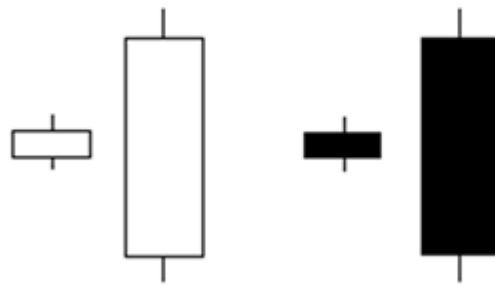

cuerpos largos se refieren a la compra o venta fuerte presión, si hay un candelabro en el que el cierre es por encima de la abierta con un cuerpo largo, esto indica que los compradores son más fuertes y están tomando el control del mercado durante este período de tiempo.

A la inversa, si hay un candelabro bajista en la que el abierto está por encima del cierre con un cuerpo largo, esto significa que la presión de venta controla el mercado durante este marco de tiempo elegido.

-cuerpos cortos y pequeños indican una pequeña actividad de compra o venta.

Candelabro sombras (colas)

Las sombras superior e inferior nos dan información importante acerca de la sesión de negociación.

-sombras superiores significan el máximo de la sesión

-sombras más bajas significan el mínimo de la sesión

Candeleros y largas sombras muestran que se produjo la acción comercial bien más allá de la apertura y cierre.

Long Shadows

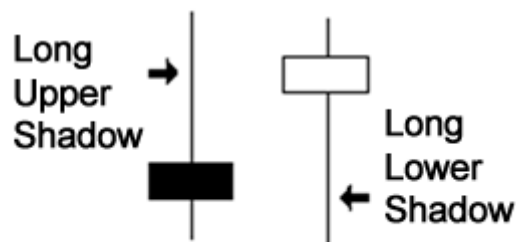

Velas Japonesas con sombras cortas indican que la mayor parte de la acción comercial se limitaba cerca de la apertura y cierre.

-Si un candelabro tiene una sombra superior larga y corta sombra inferior, esto significa que los compradores han mostrado su poderío y oferta de precio más alto.

Pero por una razón u otra, los vendedores entraron y se llevaron los precios hacia abajo para terminar la sesión de vuelta cerca de su precio de apertura.

-Si un candelabro japonés tiene una larga sombra inferior y la sombra superior corto, esto significa que los vendedores destellaron sus abdominales tabla de lavar y precio obligados inferior. Pero por un motivo u otro comprador entró y condujo los precios de nuevo hasta terminar la sesión de espalda cerca de su precio abierto.

patrones de vela

patrones de velas son uno de los más poderosos conceptos comerciales, que son configuraciones simples, fáciles de identificar, y muy rentable, una investigación ha confirmado que los patrones de vela tienen un alto valor predictivo y pueden producir resultados positivos.

Yo personalmente cambiaría patrón de vela durante más de 20 años; Realmente no puedo cambiar a otro método, porque he intentado miles de estrategias y métodos de negociación sin resultados.

No voy a presentar a un santo grial, funciona este sistema de comercio, pero estar preparado para perder algunos oficios, perdiendo es una parte de este juego, si usted está buscando un sistema de vinificación 100%, le recomiendo a dejar de operar y de ir a buscar a otra empresa.

patrones de vela son el lenguaje del mercado, se imaginan que están viviendo en un país extranjero, y que no hablan el idioma.

¿Cómo podrías vivir si ni siquiera se puede decir una palabra? Es difícil en este ??? lo mismo cuando se trata de comercio.

Si usted sabe cómo leer los patrones de vela de la manera correcta, usted será capaz de entender lo que estos patrones le informe sobre la dinámica del mercado y el comportamiento del comerciante.

Esta habilidad le ayudará a una mejor entrar y salir del mercado en el momento adecuado.

En otras palabras, esto le ayudará a actuar de manera diferente en el mercado y ganar dinero siguiendo las huellas del tipo inteligente.

Los patrones de vela que voy a mostrar aquí son los patrones más importantes que se encuentran en el mercado, en este capítulo, no voy a mostrar cómo comerciar con ellos, porque esto será explicado en detalle en los próximos capítulos.

Lo que yo quiero que hagas es centrarse en la anatomía del patrón y la psicología detrás de su formación, ya que esto le ayudará a obtener el

la habilidad de identificar fácilmente cualquier patrón que se encuentra en el mercado y entender lo que te dice que hagas siguiente.

Si usted puede conseguir esta habilidad, usted estará listo para comprender y dominar las estrategias de negociación y tácticas que voy a enseñar en los próximos capítulos.

La barra de patrón de vela que envuelve

La barra Engulfing como lo señala en su título se forma cuando se envuelve totalmente la vela anterior. La barra que envuelve puede engullir más de una vela anterior, pero que se considera una barra que envuelve, al menos una vela debe estar completamente consumido.

La envolvente bajista es uno de los patrones de vela más importantes.

Este patrón de vela consiste en dos cuerpos:

El primer cuerpo es más pequeña que la segunda, en otras palabras, el segundo cuerpo envuelve a la anterior. Véase la siguiente ilustración:

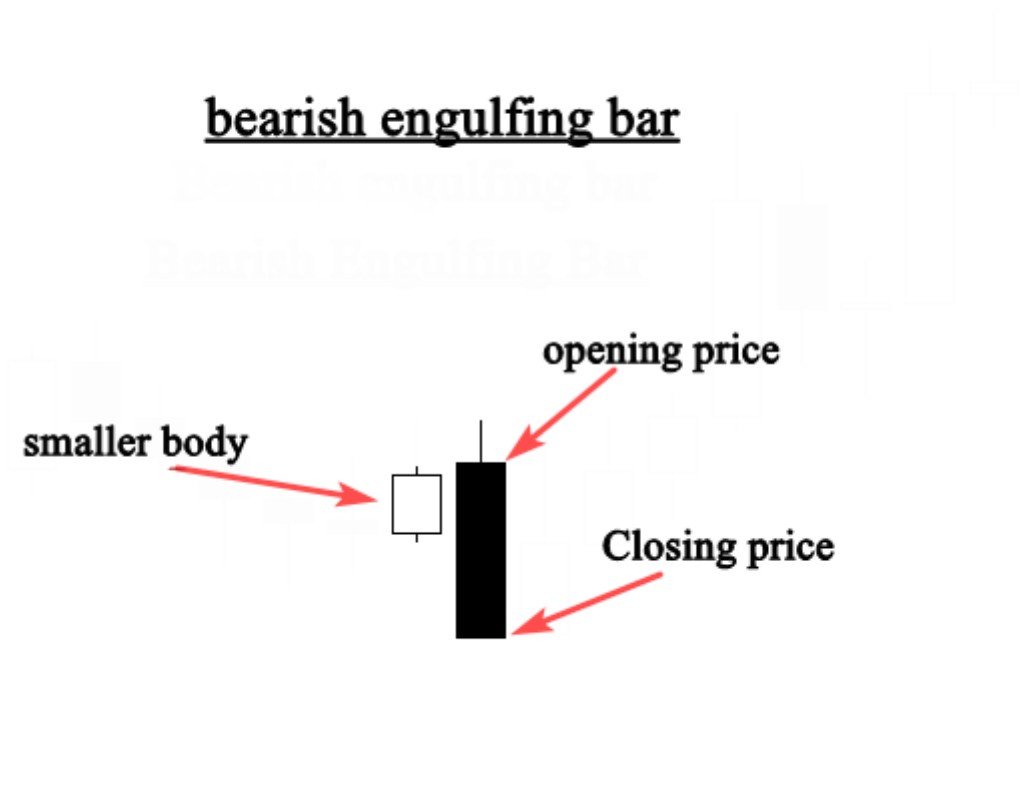

Así es como un patrón de barras envolvente bajista parece que en sus cartas, este patrón de vela nos da información valiosa acerca de los toros y osos en el mercado.

El candelero COMERCIO DE LA BIBLIA

En caso de una barra envolvente bajista, este modelo nos dice que los vendedores están en el control del mercado.

Cuando este patrón se produce al final de una tendencia alcista, esto indica que los compradores son engullidos por los vendedores, que marca un cambio de tendencia.

Véase el siguiente ejemplo:

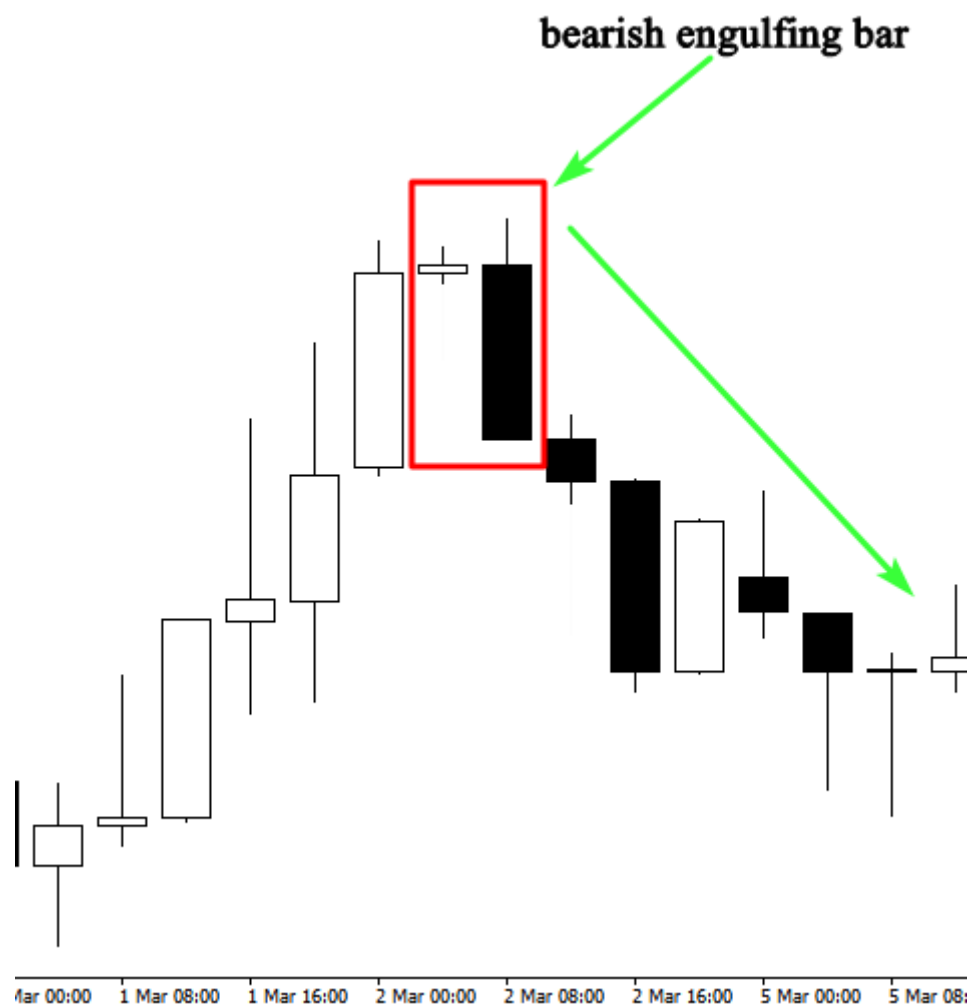

Como se puede ver cuando se produce este patrón de comportamiento del precio en una tendencia alcista, podemos anticipar un cambio de tendencia porque los compradores no están todavía en el control del mercado, y los vendedores tratando de impulsar el mercado a bajar.

No se puede operar con cualquier patrón de vela bajista que encuentre en su carta; necesitará otras herramientas técnicas para confirmar las entradas.

Vamos a hablar de esto en detalle en los siguientes capítulos. En este momento, sólo quiero que abran sus cartas y tratar de identificar todos los patrones de velas bajistas que encuentre.

El patrón de barras envolvente alcista

La **barra envolvente alcista** consta de dos candeleros, el primero es el pequeño cuerpo, y el segundo es la vela envolvente,

véase la ilustración:

bullish engulfing bar

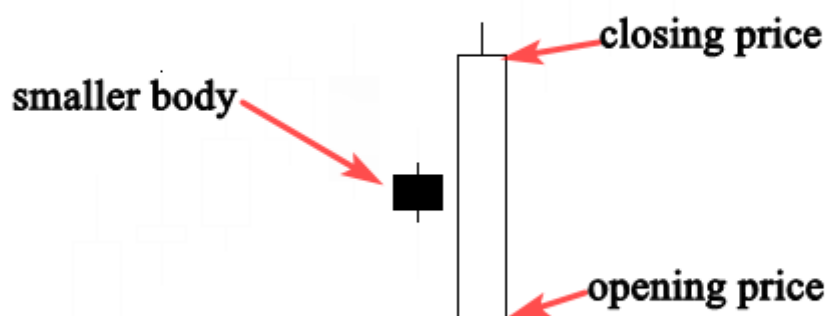

El patrón de barras envolvente alcista nos dice que el mercado ya no está bajo el control de los vendedores y compradores tomará el control del mercado.

Cuando un alcistas formas vela envolvente en el contexto de una tendencia alcista, que indica una señal de continuación.

Cuando un alcistas formas vela envolvente al final de una tendencia a la baja, la inversión es mucho más potente, ya que representa un fondo de capitulación. Véase el siguiente ejemplo:

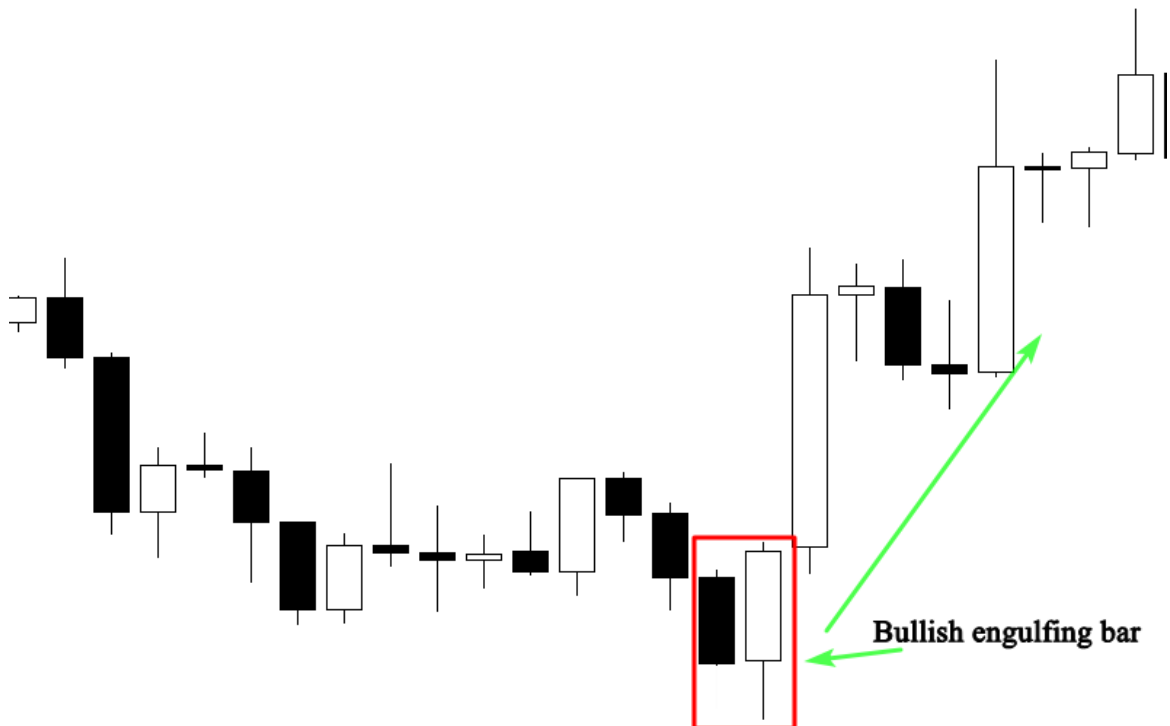

El ejemplo anterior nos muestra claramente cómo el mercado cambia de dirección después de la formación de un patrón de barras envolvente alcista.

El cuerpo más pequeño que representa el poder de venta estaba cubierta por el segundo cuerpo que representa el poder de compra.

El color de los cuerpos no es importante. Lo que es importante es que el más pequeño está totalmente envuelto por la segunda vela.

No trate de operar en el mercado con esta configuración, la acción del precio solo, ya que necesitará otros factores de confluencia para decidir si el patrón de comercio vale la pena o no, voy a hablar de esto en los próximos capítulos.

Lo que quiero hacer ahora es conseguir la habilidad de identificar barra envolvente bajista y alcista en sus cartas. Este es el paso más importante por el momento.

El patrón de vela Doji

Doji es una de las más importantes patrones de velas japonesas, cuando esta forma de velas, que nos dice que el mercado se abre y se cierra al mismo precio que significa que hay igualdad y la indecisión entre compradores y vendedores, no hay nadie en el control de la mercado. Véase el siguiente ejemplo:

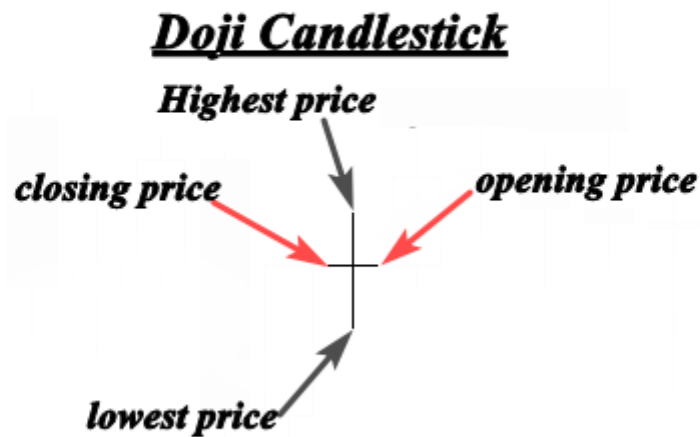

Como se puede ver el precio de apertura es el mismo que el precio de cierre, esta señal significa que el mercado no ha decidido qué dirección tomará. Cuando se produce este patrón en una tendencia alcista o una tendencia bajista, que indica que el mercado es probable que revertir.

Ver un ejemplo más abajo para obtener más información:

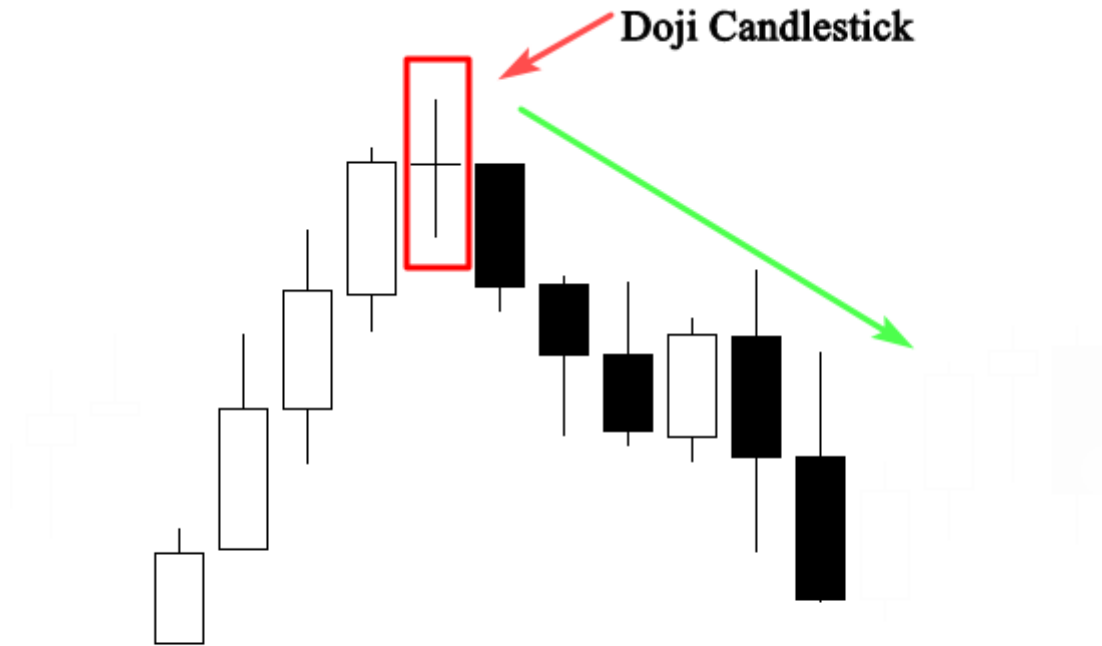

El gráfico anterior muestra cómo el mercado cambió de dirección después de la formación de la vela Doji.

El mercado fue una tendencia al alza, lo que significa que los compradores tenían el control del mercado.

La formación de la vela Doji indica que los compradores son incapaces de mantenerse precio más alto, y los vendedores empujan los precios de nuevo al precio de apertura.

Esta es una clara indicación de que es probable que ocurra un cambio de tendencia.

Recuerde siempre que un Doji indica la igualdad y la indecisión en el mercado, usted encontrará a menudo que durante los períodos de descanso después de grandes movimientos superiores o inferiores.

Cuando se encuentra en la parte inferior o en la parte superior de una tendencia, se considera como un signo de que una tendencia anterior está perdiendo sus puntos fuertes.

Así que si ya está montando esa tendencia es el momento de tomar beneficios, sino que también puede ser utilizado como una señal de entrada si se combina con otros análisis técnico

El patrón de la libélula Doji

El Dragonfly Doji es un patrón de vela alcista que se forma cuando el alto de apertura y cierre son el mismo o casi el mismo precio.

Lo que caracteriza a la libélula Doji es la cola larga que la inferior muestra la resistencia a los compradores y su intento de empujar el mercado hacia arriba.

Véase el siguiente ejemplo:

Dragonfly Doji ***Bullish candlestick***

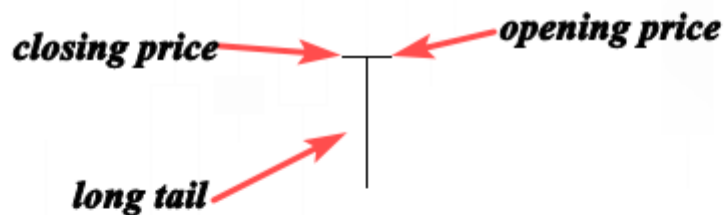

La ilustración de arriba nos muestra una libélula perfecto Doji. La larga cola inferior sugiere que las fuerzas de la oferta y la demanda están a punto de un equilibrio y que la dirección de la tendencia puede estar llegando un importante punto de inflexión.

Véase el siguiente ejemplo que indica una señal de reversión alcista creado por una libélula Doji.

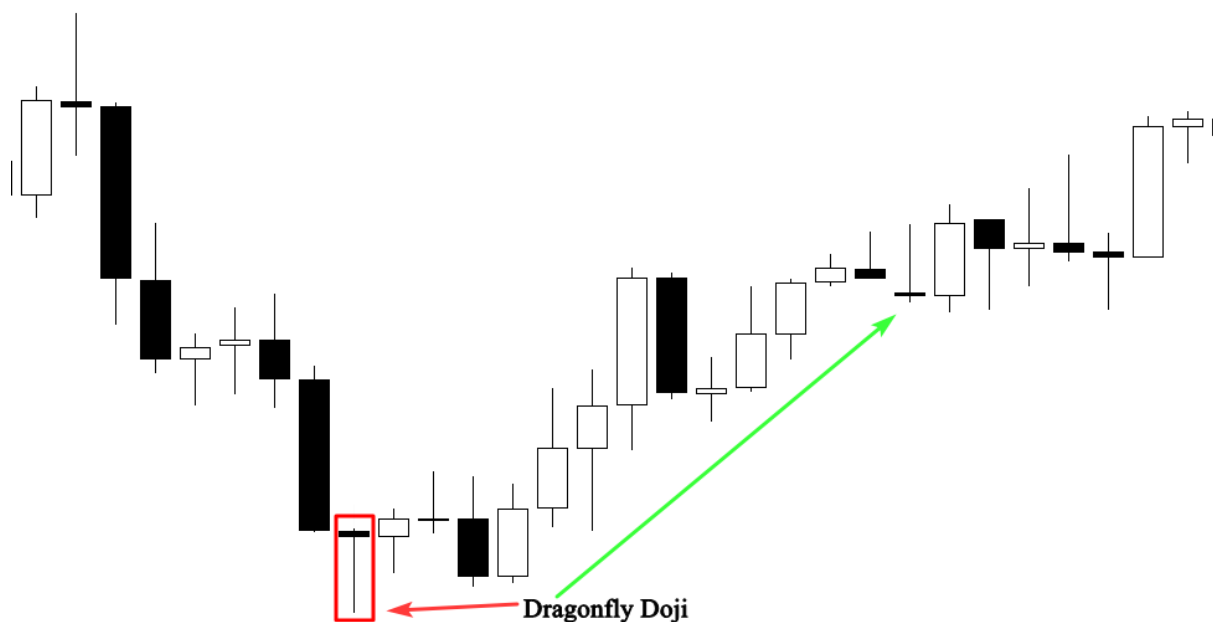

En el gráfico anterior, el mercado estaba probando el nivel de soporte anterior que provocó un fuerte rechazo de esta zona.

La formación de la libélula Doji con la cola larga inferior nos muestra que hay una alta presión de compra en la zona.

Si se puede identificar este patrón de vela en el gráfico, que le ayudará a ver visualmente cuando el apoyo y la demanda se encuentran.

Cuando se presenta en una tendencia a la baja, se interpreta como una señal de reversión alcista.

Pero como siempre digo, no se puede comerciar patrón de vela solo, tendrá que tomar otros indicadores e instrumentos para determinar las señales de libélula Doji de alta probabilidad en el mercado.

El Doji Lápida

El Doji Lápida es la versión pesimista de la libélula Doji, que se forma cuando la apertura y cierre son iguales o casi el mismo precio.

Lo que diferencia a la Doji Lápida de la libélula Doji es la cola superior de largo.

La formación de la cola superior de largo es una indicación de que el mercado se está probando un potente área de suministro o resistencia.

Véase el siguiente ejemplo:

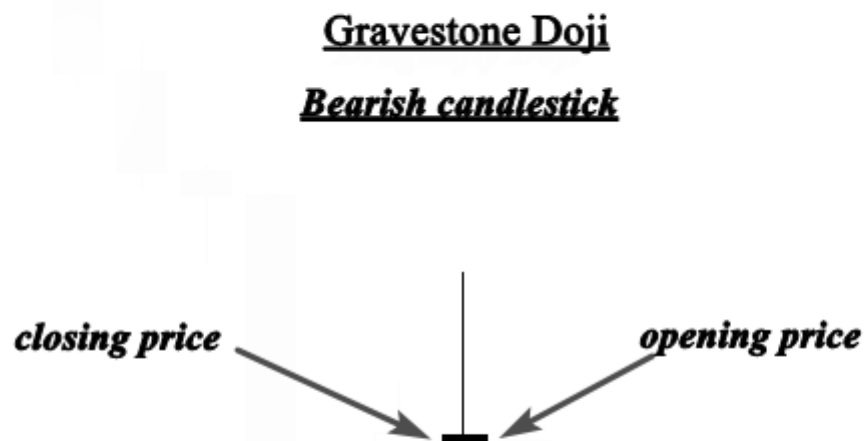

La imagen de arriba muestra una lápida perfecta Doji. Este patrón indica que mientras que los compradores fueron capaces de empujar los precios muy por encima de la apertura.

Más tarde, en los vendedores día transformó el mercado empujando el precio hacia abajo.

Esto se interpreta como una señal de que los toros están perdiendo su impulso y el mercado está listo para un cambio.

Ver otra ilustración a continuación:

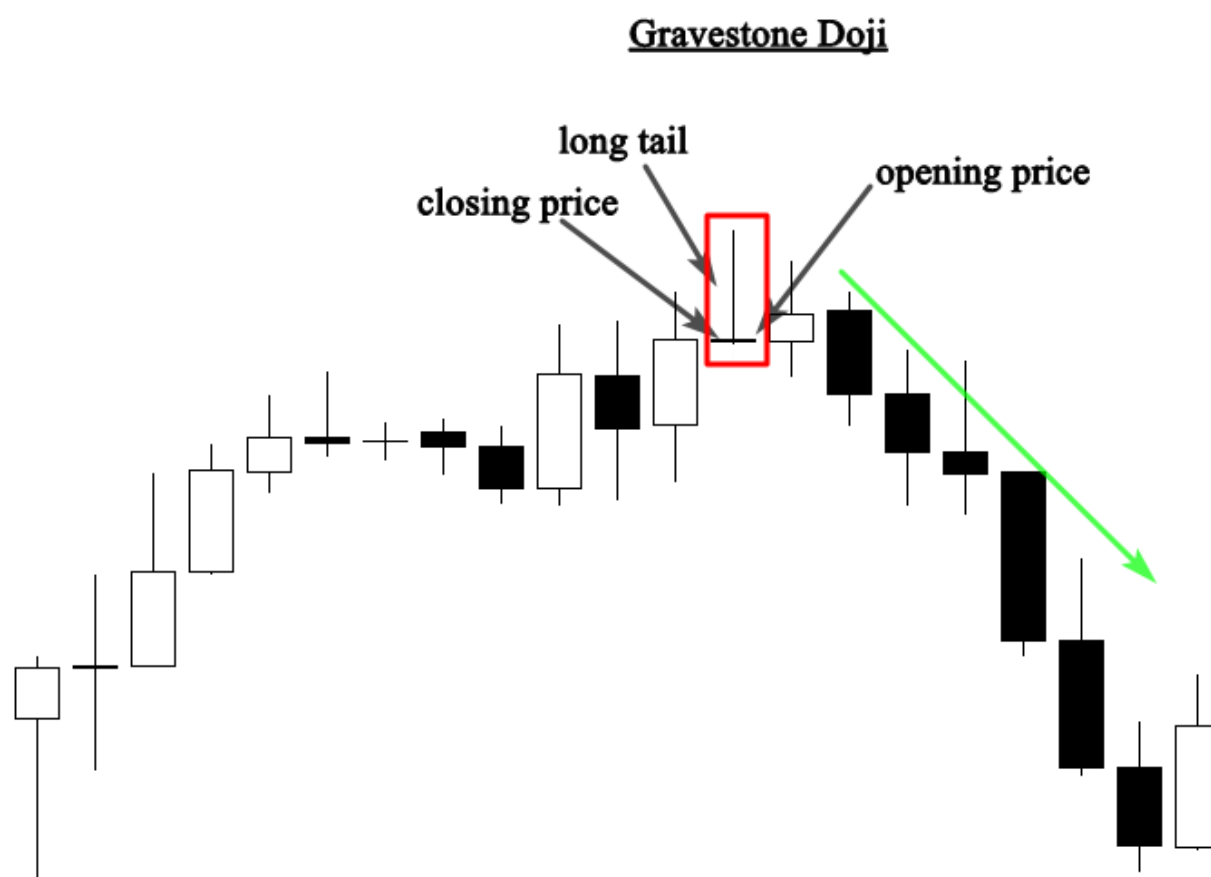

El gráfico anterior muestra un Doji lápida en la parte superior de una tendencia alcista, después de un período de fuerte actividad alcista.

La formación de este patrón de vela indica que los compradores ya no están en el control del mercado. Para este patrón sea confiable, debe facilitarse a cerca de un nivel de resistencia.

Como comerciante, necesitará información adicional sobre la ubicación y el contexto de la lápida Doji para interpretar la señal de manera efectiva. Esto es lo que te voy a enseñar en los próximos capítulos.

La estrella de la mañana

morning star

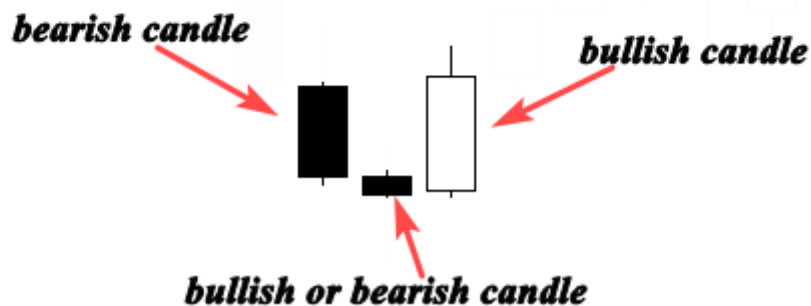

El patrón de estrella de la mañana es considerado como un patrón de reversión alcista, que a menudo se produce en la parte inferior de una tendencia a la baja y se compone de tres velas:

-La primera vela es bajista lo que indica que los vendedores están todavía a cargo del mercado.

-La segunda vela es uno pequeño, que representa que los vendedores están en control, pero no empuje el mercado mucho menor y esta vela puede ser alcista o bajista.

-La tercera vela es una vela alcista que con huecos para arriba en campo abierto y cerrado por encima del punto medio del cuerpo del primer día, este candelabro tiene una señal significativa inversión de la tendencia.

El patrón de estrella de la mañana nos muestra cómo los compradores tomaron el control del mercado de los vendedores, cuando este patrón se presenta en la parte inferior de

El candelero COMERCIO DE LA BIBLIA

tendencia a la baja cerca de un nivel de soporte, se interpreta como una poderosa señal de cambio de tendencia.

Véase la siguiente ilustración:

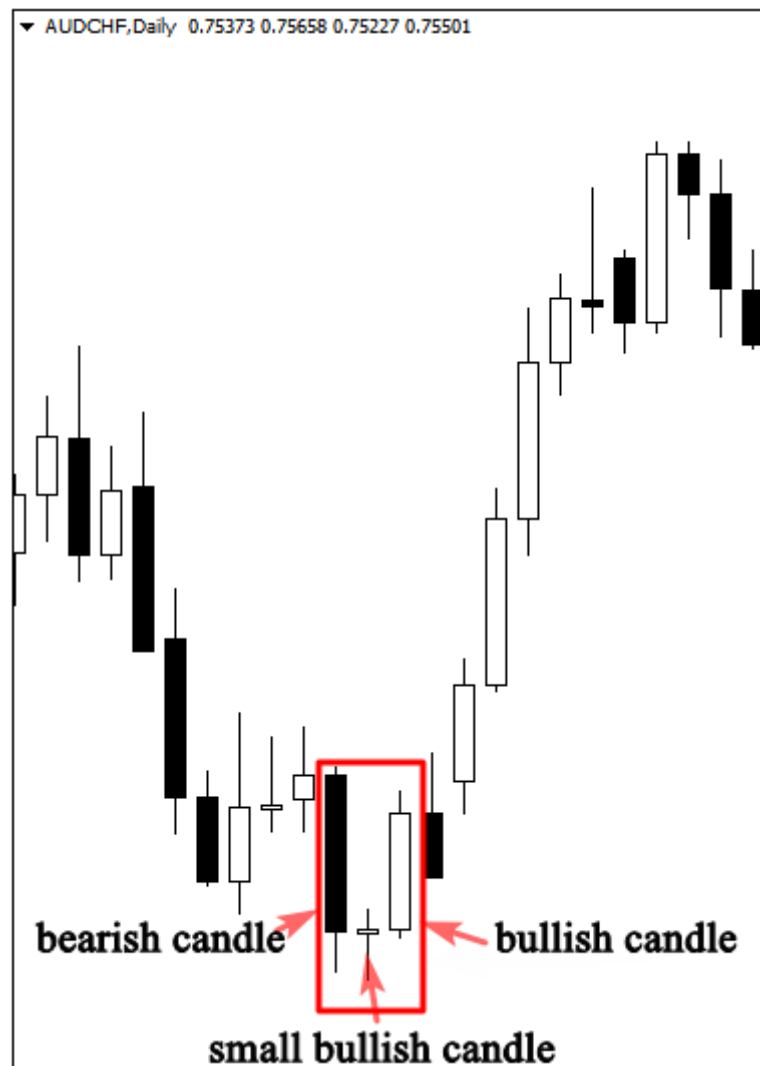

El gráfico anterior nos ayuda a identificar el patrón de estrella de la mañana y cómo es significativo cuando se forma en la parte inferior de una tendencia bajista.

Como se puede ver el patrón se produjo en una tendencia bajista obvia.

La primera vela confirmó la dominación del vendedor, y la segunda produce la indecisión en el mercado, la segunda vela podría ser un Doji, o cualquier otra vela.

Pero aquí, la vela Doji indica que los vendedores están luchando para empujar el mercado más bajo.

La tercera vela alcista indica que los compradores tomaron el control de los vendedores, y es probable que invertir el mercado.

Así es como los operadores profesionales analizan el mercado sobre la base de patrones de vela, y esto es cómo va a analizar los mercados financieros si se puede dominar la anatomía de los patrones de vela y la psicología detrás de sus formaciones.

El patrón de estrella de la tarde

El patrón de estrella de la tarde es considerado como un patrón de reversión a la baja que habitualmente se presenta en la parte superior de una tendencia alcista.

El patrón consta de tres candeleros:

- La primera vela es una vela alcista
- La segunda vela es un pequeño candelabro, puede ser alcista o bajista o puede ser un Doji o cualquier otro candelero.
- La tercera vela es una gran vela bajista. En general, el patrón de estrella de la tarde es la versión pesimista del patrón de estrella de la mañana. Véase el siguiente ejemplo:

The evening star candlestick pattern

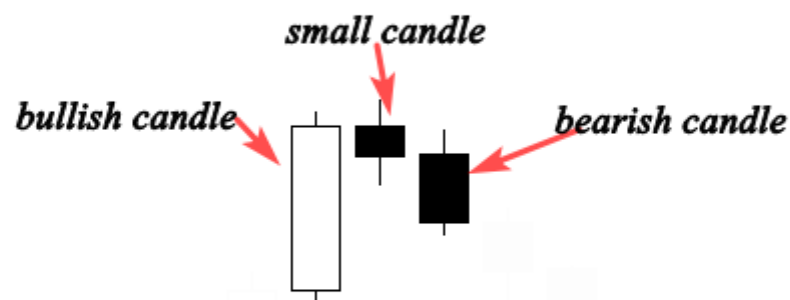

El candelero COMERCIO DE LA BIBLIA

La primera parte de una estrella de la tarde es una vela alcista; esto significa que los toros todavía están empujando el mercado más alto.

En este momento, todo va bien. La formación del cuerpo más pequeño muestra que los compradores están todavía en control, pero no son tan potentes como estaban.

La tercera vela bajista indica que la dominación del comprador ha terminado, y un posible cambio de tendencia bajista es probable que suceda.

Ver otro gráfico que ilustra cómo la estrella de la tarde podría representar una señal significativa inversión de la tendencia.

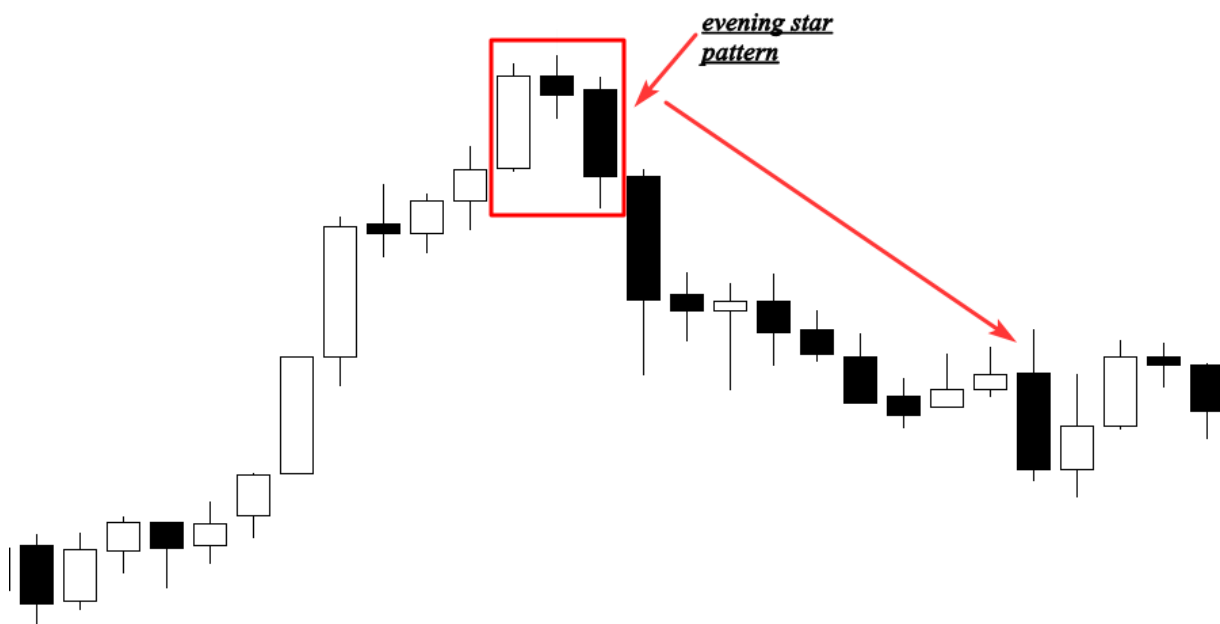

Como se puede ver que el mercado estaba tendiendo hacia arriba, la primera vela en el patrón indica un movimiento de larga arriba.

La segunda es una vela corta indicando consolidación de precios y la indecisión.

En otras palabras, la tendencia que se creó el primer larga vela alcista está perdiendo impulso. La final candelabro enorme baja que la vela anterior indica una confirmación de la inversión y el comienzo de una nueva tendencia a la baja.

El martillo (bar pin)

La vela martillo se crea cuando el alto de apertura y cierre son más o menos el mismo precio; También se caracteriza por una larga sombra inferior que indica un rechazo alcista de los compradores y su intención de impulsar el mercado más alto.

Consulte la siguiente ilustración para ver cómo se ve así:

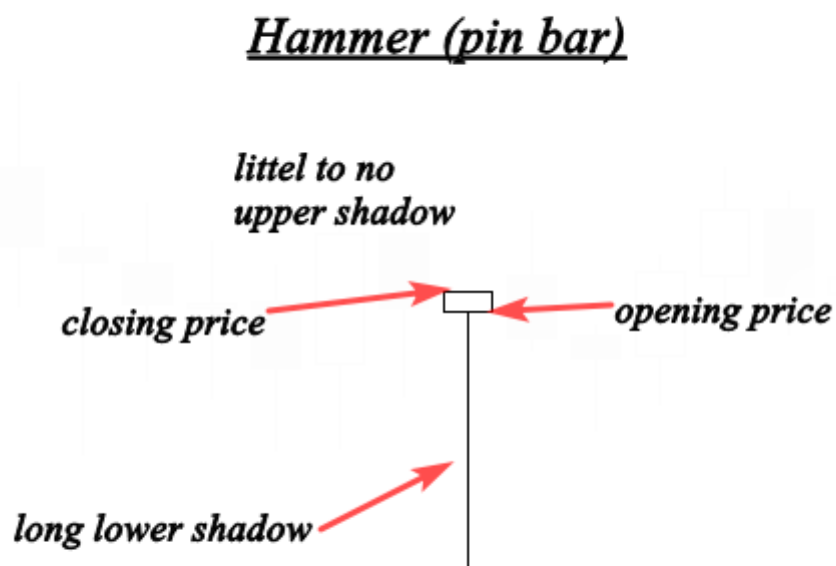

El martillo es un patrón de vela reversión cuando se produce en la parte inferior de una tendencia a la baja.

El candelero COMERCIO DE LA BIBLIA

Esta forma de la vela cuando los vendedores empujan el mercado más baja después de la apertura, pero son rechazados por los compradores por lo que el mercado cierra más alto que el precio más bajo.

Ver otro ejemplo de abajo:

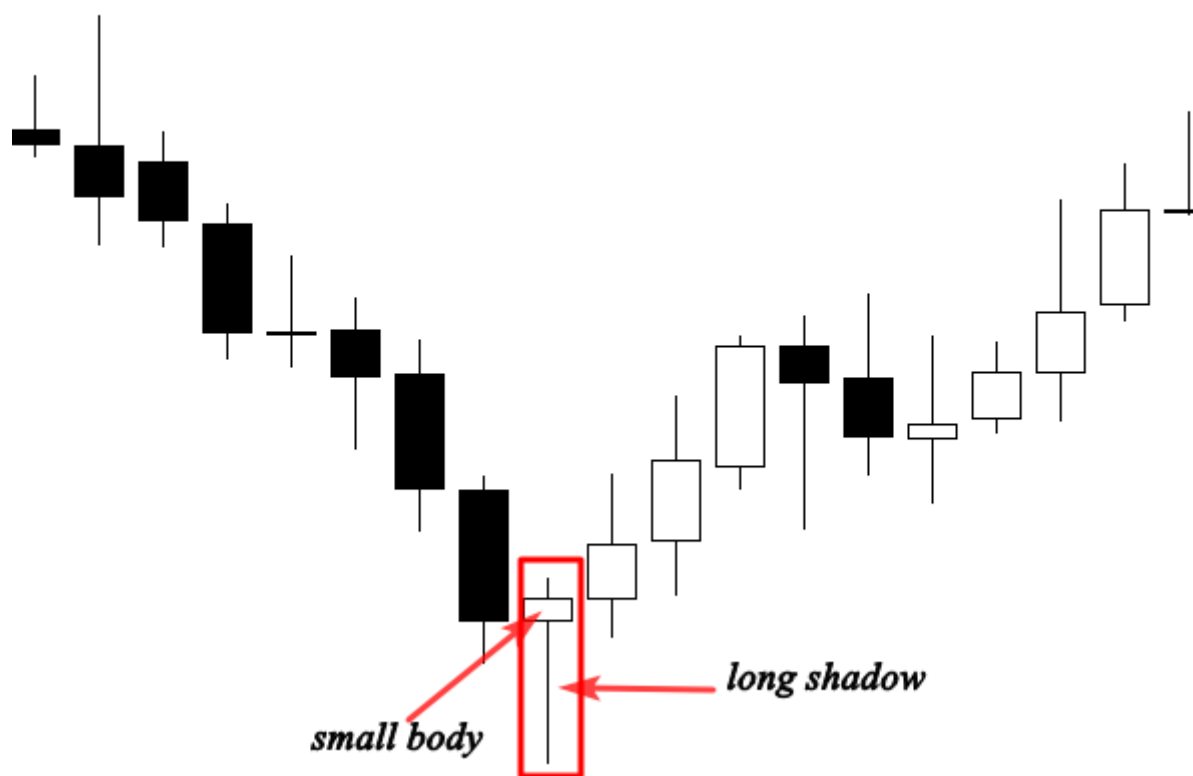

Como se puede ver que el mercado estaba tendiendo a la baja, la formación del martillo (barra de pines) fue un importante patrón de reversión.

La larga sombra representa la alta presión de compra desde este punto.

Sellers fue tratando de empujar el mercado más bajo, pero en ese nivel el poder de compra era más potente que la presión de venta que se traduce en un cambio de tendencia.

El más importante es entender la psicología detrás de la formación de este patrón, si se puede entender cómo y por qué era

creado, usted será capaz de predecir la dirección del mercado con una alta precisión.

Vamos a hablar de cómo el comercio de este patrón y cómo filtrar esta señal en los próximos capítulos.

La estrella fugaz (bar pin bajista)

La formación de disparo se forma cuando la baja abierta, y cerca son aproximadamente el mismo precio, esta vela se caracteriza por un pequeño cuerpo

y una larga sombra superior. Es la versión bajista del martillo. técnicos profesionales dicen que la sombra debe ser el doble de la longitud del cuerpo real.

Véase el siguiente ejemplo:

.75344 0.75351 0.75319 0.75333

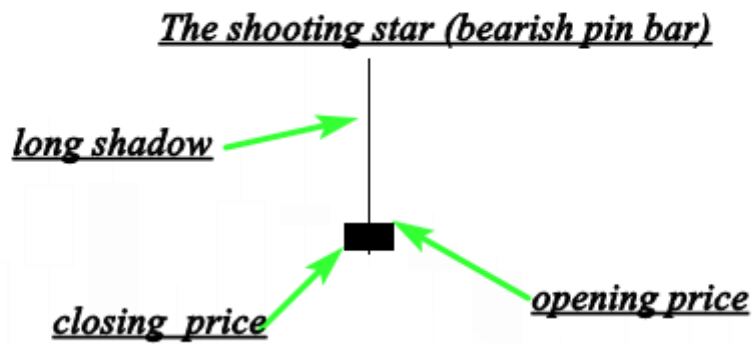

La ilustración de arriba nos muestra una estrella fugaz perfecto con un pequeño cuerpo real y una larga sombra superior, cuando este patrón se produce en una tendencia alcista; que indica una señal de reversión a la baja.

La psicología detrás de la formación de este patrón es que los compradores tratan de impulsar el mercado más alto, pero fue rechazado por una presión de venta.

El candelero COMERCIO DE LA BIBLIA

Cuando este candelabro se forma cerca de un nivel de resistencia. Debe ser tomado como una configuración de alta probabilidad.

Ver otro ejemplo de abajo:

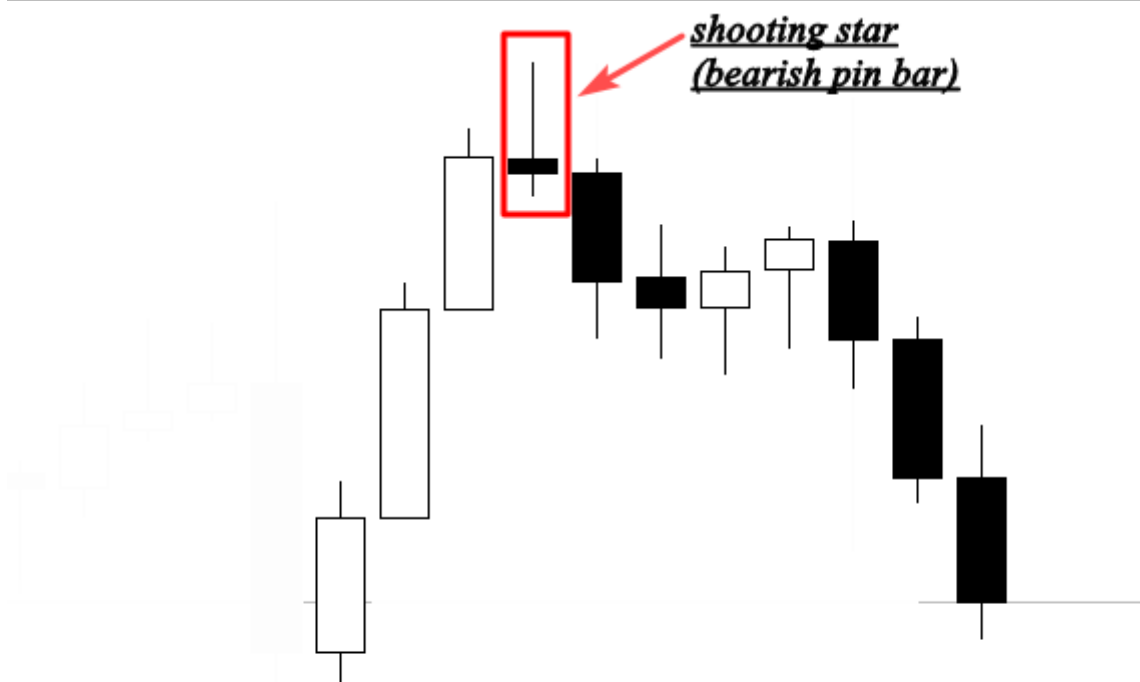

El gráfico anterior muestra una estrella fugaz agradable al final de una tendencia alcista.

La formación de este patrón indica el final del movimiento de tendencia alcista, y el comienzo de una nueva tendencia a la baja.

Este patrón de vela puede ser utilizado con el apoyo y la resistencia, la oferta y la demanda de las zonas, y con los indicadores técnicos.

La estrella fugaz es muy fácil de identificar, y es muy rentable, es una de las señales más potentes que utilizo para entrar en el mercado.

En los próximos capítulos, voy a hablar de ello en los detalles, y voy a mostrar paso a paso cómo hacer dinero en el comercio de este patrón de comportamiento de precio.

El patrón Harami (la barra en el interior)

El patrón Harami (embarazada en japonés) se considera como un patrón de inversión y de continuación, y se compone de dos candeleros:

La primera vela es la vela grande, se llama la vela madre, seguida de una vela más pequeña que se llama el bebé.

Para el patrón Harami sea válida, la segunda vela debe cerrar fuera de la anterior.

Este candelero se considera como una señal de reversión a la baja cuando se produce en la parte superior de una tendencia alcista, y es una señal de fortaleza cuando se produce en la parte inferior de una tendencia a la baja.

Ver un ejemplo a continuación:

Harami pattern bullish inside bar

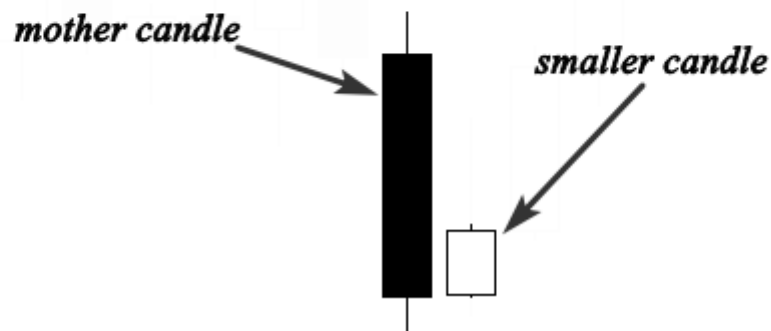

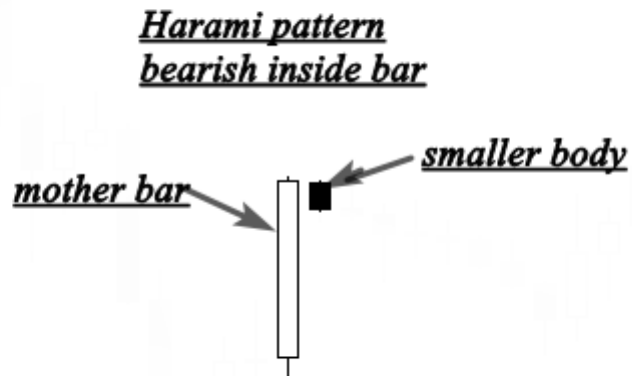

Como se ve el cuerpo más pequeño está totalmente cubierto por la vela madre anterior, no se moleste con los colores, lo más importante es que el cuerpo más pequeño se cierra dentro de la primera vela más grande.

La vela Harami nos dice que el mercado está en un período de indecisión. En otras palabras, el mercado se está consolidando.

Por lo tanto, los compradores y vendedores no saben qué hacer, y no hay nadie en el control del mercado.

Cuando esto sucede patrón de vela durante una tendencia alcista o una tendencia bajista, se interpreta como un patrón de continuación que da una buena oportunidad para sumarse a la tendencia.

Y si se produjo en la parte superior de una tendencia alcista o en la parte inferior de una tendencia bajista, se considera como una señal de cambio de tendencia.

Mira un ejemplo a continuación:

0.97787 0.97799 0.97744 0.97764

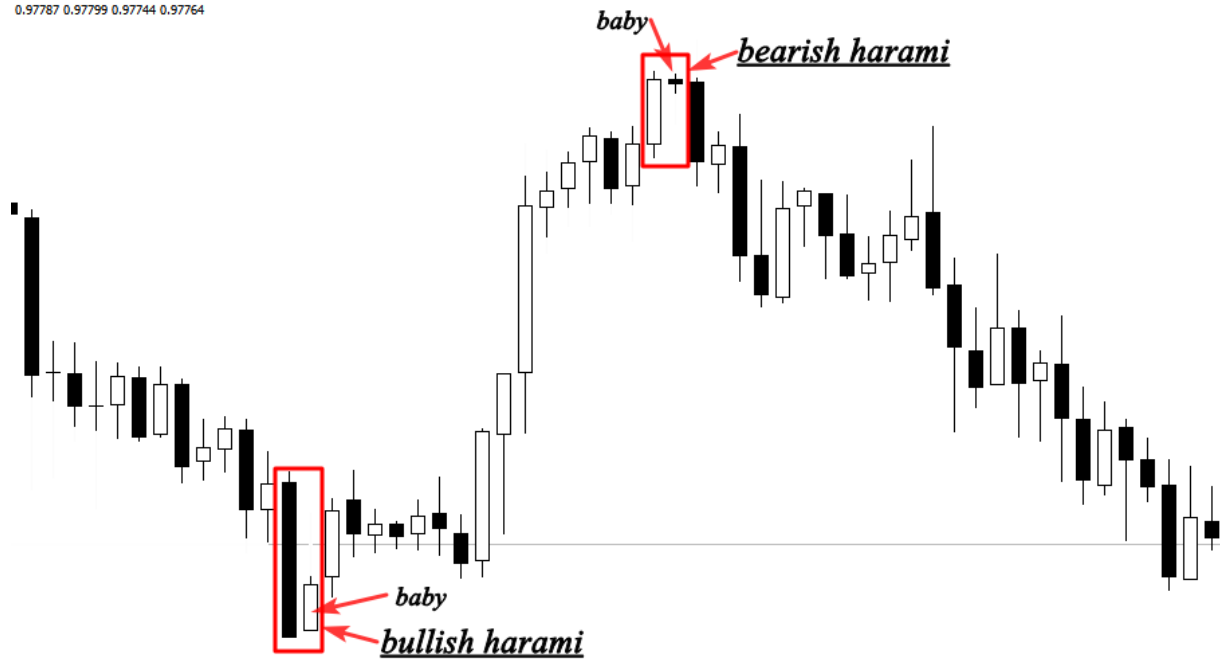

En el gráfico anterior, se puede ver cómo cambia la dirección de la tendencia después de la formación del patrón Harami, el primer patrón Harami alcista se produjo en la parte inferior de una tendencia bajista, los vendedores estaban empujando el mercado más baja, de repente precio comienza la consolidación, y esto indica que la venta el poder ya no está en el control del mercado.

El Harami bajista es el opuesto de la alcista, éste se produjo en la parte superior de una tendencia alcista que indica la dominación de que el comprador ha terminado y el comienzo de una tendencia a la baja es posible.

Cuando se crea este patrón durante una tendencia alcista o una tendencia a la baja, que indica una señal de continuación con la dirección del mercado.

Vamos a estudiar en detalle cómo el comercio de este patrón, ya sea como un patrón de inversión o como un patrón de continuación en los siguientes capítulos.

Las partes superiores e inferiores de las pinzas

La formación superior pinzas se considera como un patrón de reversión a la baja visto en la parte superior de una tendencia alcista, y la formación inferior pinzas se interpreta como un patrón de reversión alcista visto en la parte inferior de una tendencia a la baja.

Véase el siguiente ejemplo:

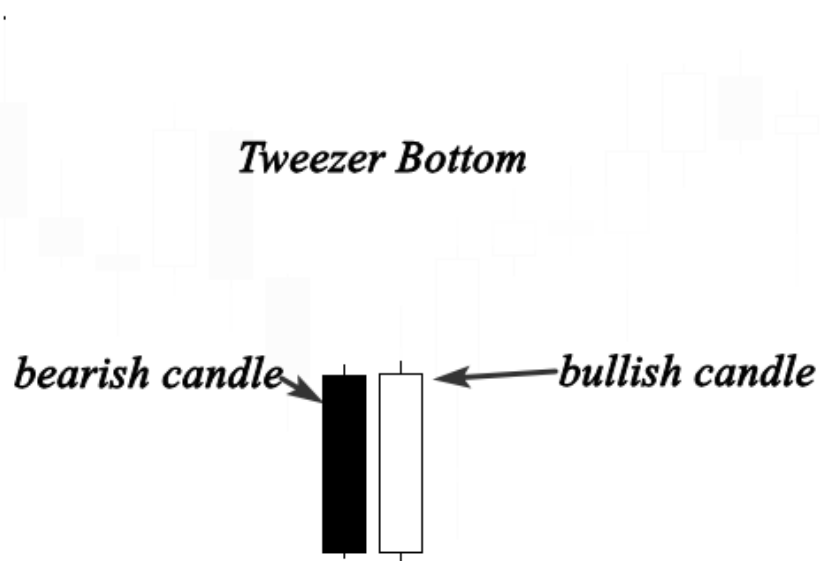

Tweezer Top

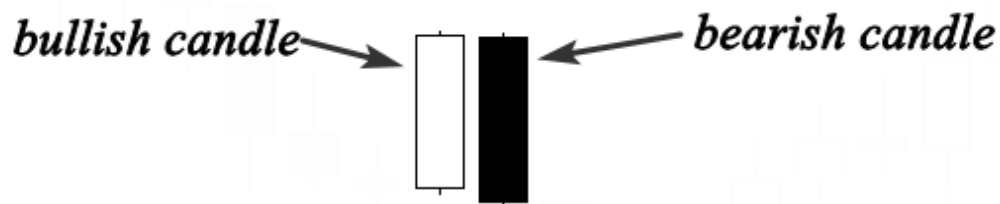

La formación superior pinzas consta de dos candeleros:

El primero es un candelabro alcista seguido de un candelabro bajista. Y la formación del fondo pinzas consta de dos candelabros también.

La primera vela es bajista seguida de un candelabro alcista.

Así que podemos decir que la pinza inferior es la versión optimista de la parte superior pinzas.

La parte superior pinzas ocurre durante una tendencia alcista cuando los compradores empujan el precio más alto, esto nos dio la impresión de que el mercado todavía está subiendo, pero los vendedores sorprendió a los compradores empujando el mercado inferior y cerrar la apertura de la vela alcista.

Este patrón de comportamiento de precio indica un cambio de tendencia alcista y que puede cambiarlo si podemos combinar esta señal con otras herramientas técnicas.

La parte inferior pinzas sucede durante una tendencia a la baja, cuando los vendedores empujan el mercado más bajo, nos parece que todo va bien, pero la próxima sesión de precio cierra por encima o aproximadamente al mismo precio de la primera

vela bajista que indica que los compradores están llegando a invertir la dirección del mercado.

Si esto sucede la acción del precio cerca de un nivel de soporte, indica que una reversión a la baja es probable que suceda.

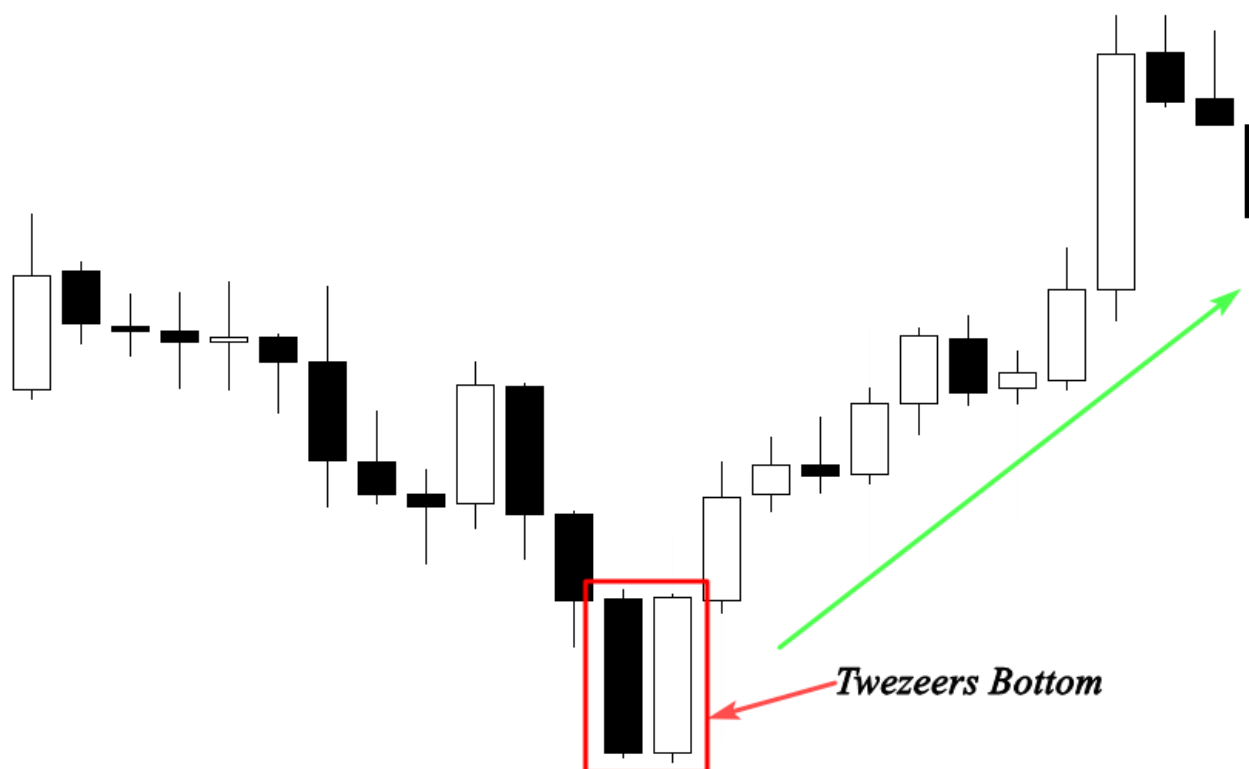

El gráfico anterior nos muestra una parte inferior pinzas que se produce en una tendencia a la baja, los osos empujados el mercado hacia abajo en la primera sesión; Sin embargo, la segunda sesión se inició cuando los precios cierran en la primera sesión y se dirigieron directamente hacia arriba indica una señal de compra inversión que usted puede operar si tiene otros elementos que confirman su decisión de compra.

No se centre en el nombre de un candelabro, tratar de entender la psicología detrás de su formación, esto es lo más importante.

Porque si se puede entender por qué se formó, usted entenderá lo que sucedió en el mercado, y se puede predecir fácilmente el movimiento futuro de los precios.

Candelero patrones de ejercicio

Ahora creo que se obtiene alguna información acerca de velas japonesas, ya sabes la anatomía de cada vela y la psicología detrás de su formación, vamos a tomar este ejercicio para poner a prueba sus conocimientos y ver si todavía recuerda todos los candelabros de las que hablamos.

Mira la tabla de abajo y tratar de encontrar el nombre de cada número de lámparas, y la psicología detrás de su formación.

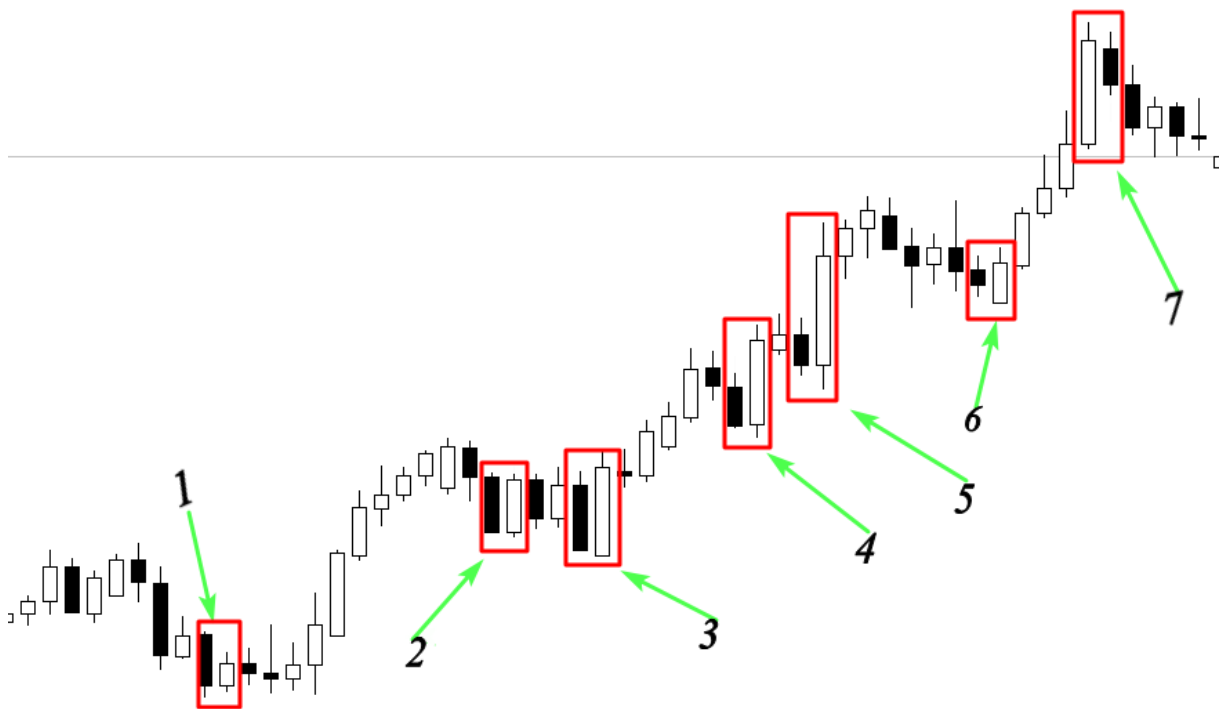

Si puede identificar fácilmente estos patrones de vela, y entender por qué se forman. Tu estás en el camino correcto.

Pero si todavía lucha para identificar estos patrones, que tendrá que empezar a aprender acerca de ellos de nuevo hasta que se sienta como que los domines.

Vamos a tratar de responder a las preguntas relacionadas con los patrones de vela en los gráficos anteriores:

1: alcista patrón Harami (dentro bar)

-La formación de estos patrones de velas indica la indecisión en el mercado, en otras palabras, el mercado se consolida durante esta sesión.

2: Pinzas alcista

El mercado se negociaba arriba, los vendedores trataron de empujar al mercado más bajo, pero la reacción de los compradores fue más potente.

Este patrón representa la batalla entre vendedores y compradores a tomar el control del mercado.

3: bar Engulfing

-Los vendedores fueron engullidas por los compradores, esto indica que los compradores están todavía dispuestos a empujar el mercado más alto.

4: bar Engulfing

5: Barra de Engulfing

6: bar Engulfing

7: Modelo Harami

Este patrón nos muestra que el mercado entra en una fase de consolidación durante este session. so compradores y vendedores están en un período de indecisión. Y nadie sabe que va a estar en el control del mercado.

Tomemos otro ejercicio, un vistazo a la tabla de abajo y tratar de averiguar estos patrones de vela:

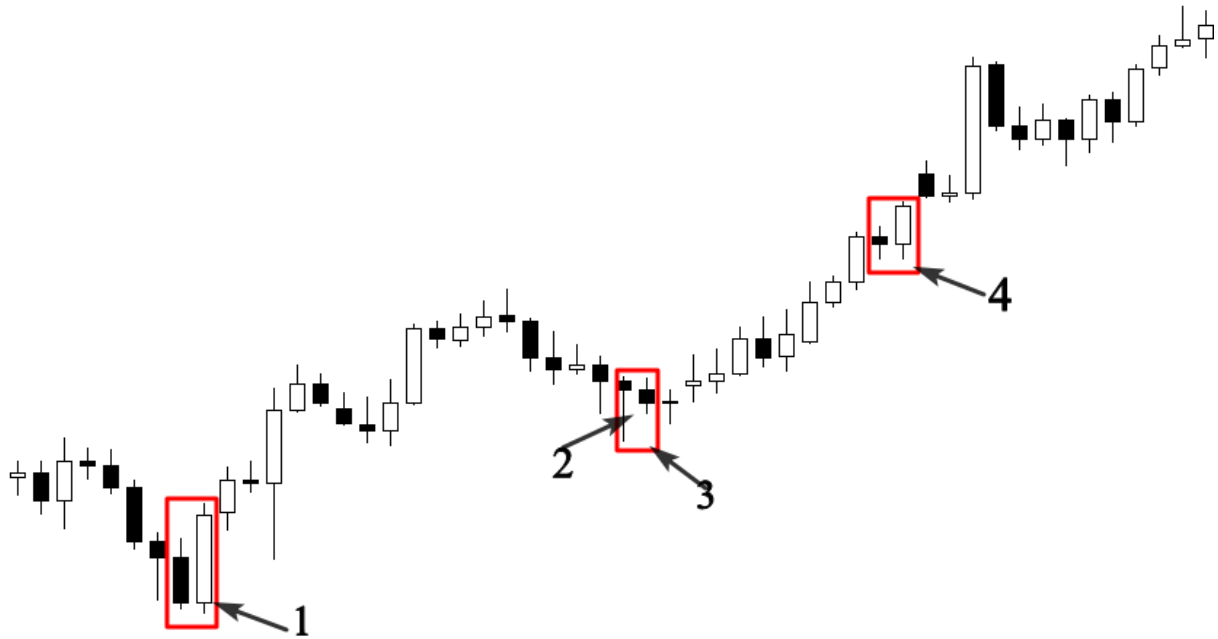

respuestas:

1: alcista bar envolvente

2: Hammer

3: (Hammer que es el gran cuerpo + el cuerpo más pequeño (bebé) = patrón Harami

4: alcista bar envolvente

Por favor, quiero que abran sus cartas, y la tarea de hacer esto una y otra vez. Se verá que con el tiempo y la práctica de la pantalla, usted será capaz de mirar a los gráficos, y entender lo que dicen los candelabros sobre el mercado.

No se preocupe de cómo entrar y salir del mercado por el momento, tome su tiempo y tratar de dominar los patrones de vela discutidos en los capítulos anteriores.

En los próximos capítulos, yo le armaré con técnicas que le ayudarán a identificar los mejores puntos de entrada y salida sobre la base de patrones de velas en combinación con el análisis técnico.

Confía en mí, estas estrategias de acción de los precios que se conviertan de un operador principiante que lucha para ganar dinero en el mercado en un comerciante de la acción del precio rentable.

La estructura del mercado

Una de la habilidad más importante que debe tener como comerciante es la capacidad de leer la estructura del mercado, es una habilidad crítica que le permitirá utilizar las estrategias de acción precio justo en la condición de mercado correcto.

Usted no se va a operar todos los mercados de la misma manera; es necesario estudiar cómo se mueven los mercados, y cómo se comportan los comerciantes en el mercado. La estructura del mercado es el estudio del comportamiento del mercado.

Y si se puede dominar esta habilidad, al abrir su carta, usted será capaz de responder a estas preguntas importantes:

Lo que las multitudes están haciendo? ¿Quién tiene el control de los compradores o vendedores de mercado?
¿Cuál es el momento y el lugar para entrar o salir del mercado y cuando es necesario que se mantenga alejado?

A través de su análisis de la acción del precio, usted experimentará tres tipos de mercados, los mercados de tendencias, que van mercados, y los mercados entrecortados.

En este capítulo, aprenderá cómo identificar todos los mercados, y cómo el comercio de la misma.

mercados 1-Trending

mercados con tendencia simplemente se caracterizan por un patrón repetitivo de máximos más altos y más alto bajo en un mercado up-tendencias, y menor alta y más baja bajo en un mercado que tiende hacia abajo.

Véase el siguiente ejemplo:

El candelero COMERCIO DE LA BIBLIA

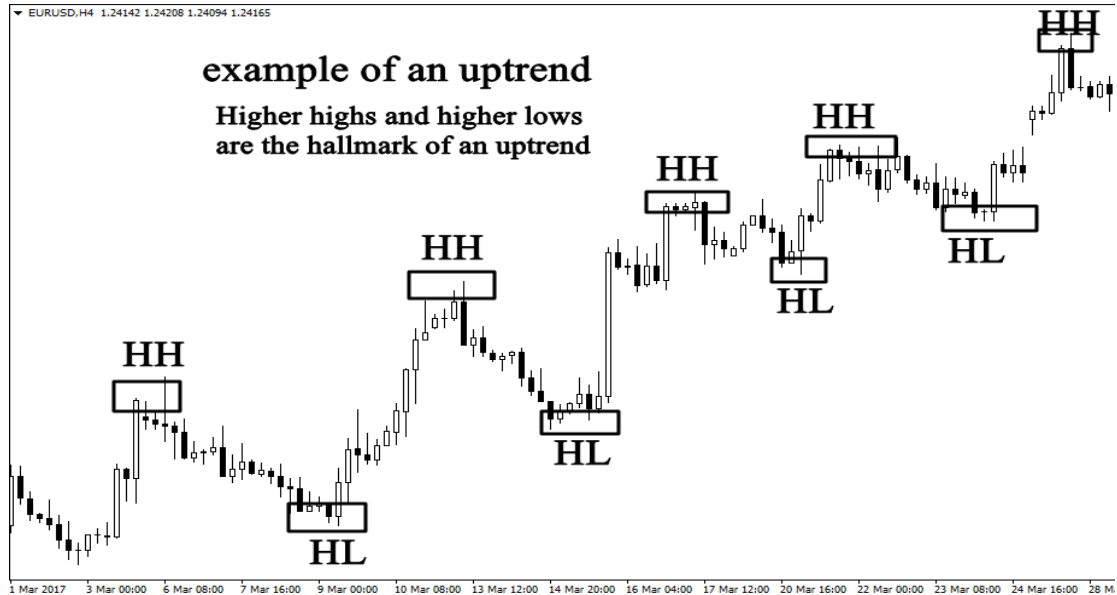

Como se puede ver en el ejemplo anterior, el mercado está haciendo serie de máximos más altos y más bajos que indica que el mercado está subiendo tendencia.

No es necesario indicadores para decidir si es alcista o bajista sólo una observación visual de la acción del precio es más que suficiente para tener una idea acerca de la tendencia del mercado.

Busque otro ejemplo de un mercado bajista.



El ejemplo anterior muestra un mercado bajista, como se puede ver, hay series de puntos bajos más altos y más bajos indican una baja tendencia a la baja, que obvia.

mercados con tendencia son fáciles de identificar, no trate de complicar el análisis, usar el cerebro y ver lo que está haciendo el mercado.

Si se hace la serie de máximos más altos y bajos más altos, se trata simplemente de un mercado de tendencia alcista; Por el contrario, si se está haciendo serie de máximos más bajos y un menor bajo, es obviamente una tendencia a la baja del mercado.

-Según las estadísticas, se estima que las tendencias que se produzca el 30% del tiempo, así que mientras están en movimiento, tienes que saber cómo tomar ventaja de ellos.

-Para determinar si un mercado está en tendencia o no, usted tiene que utilizar marcos de tiempo más grandes, el 4 H, el día o el período de tiempo semanal. No trate de utilizar los marcos de tiempo más pequeños para determinar la estructura del mercado.

Cómo el comercio de los mercados de tendencias:

Si se puede identificar un mercado que tiende, será fácil para usted para el comercio que, si se trata de un mercado alcista, que se verá para una oportunidad de compra, ya que hay que operar con la tendencia, y si el mercado es bajista, que tener que buscar una oportunidad de venta.

Pero la pregunta es ¿cuál es el momento adecuado para entrar en un mercado con tendencia?

mercados con tendencia se caracterizan por dos movimientos importantes, el primer movimiento se llama, el movimiento impulsivo, y el segundo se llama el movimiento de retroceso.

Consulte el ejemplo siguiente para entender lo que estoy hablando.



Como se puede ver, el mercado está haciendo máximos más altos y más bajos que indica un mercado alcista, si usted ve este mercado que va a pensar

de compra. Pero como se puede ver que el mercado está haciendo dos movimientos diferentes, el primer movimiento es un movimiento impulsivo, y el segundo es un retroceso o un movimiento de retroceso.

(Movimiento correctivo)

Los agentes profesionales a entender cómo se mueven los mercados de tendencias; que siempre compran al comienzo de un movimiento impulsivo y tomar ganancias al final de la misma.

Esta es la razón por la cual el mercado hace un movimiento impulsivo en la dirección de la tendencia y vuelve a trazar antes de que haga otro movimiento impulsivo.

Si usted es consciente de cómo se mueven los mercados de tendencias, se sabe que el mejor lugar para comprar es en el comienzo de un movimiento impulsivo, los comerciantes que compran un mercado de tendencia alcista en el comienzo de un movimiento de retroceso, fueron atrapados por los operadores profesionales, y que no entienden por qué el mercado insinuar su pérdida de la parada antes de mover en la dirección prevista. Ver otro ejemplo de una tendencia bajista.



La ilustración anterior muestra una tendencia a la baja del mercado, como se puede ver la mejor decisión comercial es vender el mercado al comienzo de un movimiento impulsivo.

Si usted trata de vender en el movimiento de retroceso, se le atrapado por los operadores profesionales, y perderá su comercio.

Ahora sabemos cómo identificar las tendencias alcistas y bajistas, y la manera de diferenciar entre un movimiento impulsivo, y un movimiento de retroceso. Esto es muy importante para usted como un comerciante de la acción del precio a conocer.

Pero la pregunta más importante es cómo identificar el comienzo del movimiento impulsivo a entrar en el mercado en el momento adecuado con los operadores profesionales, y evitar ser atrapado por el movimiento de retroceso?

Para predecir el inicio del movimiento impulsivo en un mercado de tendencia, que tiene que dominar soporte y resistencia dibujo niveles.

Así que, ¿cuáles son los niveles de soporte y resistencia y la forma de dibujar en nuestras cartas? esto es lo que veremos en el siguiente capítulo.

Apoyo y niveles de resistencia

Soporte y resistencia son las zonas donde compradores y vendedores se encuentran algunos de equilibrio, que son los principales puntos de inflexión en el mercado probados.

Se forman niveles de soporte y resistencia cuando reveses de precios y cambiar de dirección, y el precio a menudo respetará estas soporte y resistencia niveles, en otras palabras, tienden a contener el movimiento de precios hasta de precio rompe curso a través de ellos.

En mercados con tendencia, soporte y resistencia se forman a partir de puntos de swing. en una tendencia alcista el punto de giro anterior actúa como un nivel de soporte, y en una tendencia a la baja del antiguo punto de giro actúa como un nivel de resistencia.

Vea el ejemplo de abajo para aprender más



El candelero COMERCIO DE LA BIBLIA

La ilustración anterior muestra cómo el punto de giro anterior actúa como un nivel de soporte después de la ruptura.

Cuando el mercado se hace el movimiento de retroceso se respeta el punto de giro anterior (nivel de soporte) que representará el comienzo de otro movimiento impulsivo.

Como se puede ver, cuando el mercado pone a prueba el anterior punto de giro (nivel de soporte) se sube de nuevo.

Dibujando un nivel de soporte en un mercado alcista, podemos predecir cuándo el siguiente movimiento impulsivo se llevará a cabo.

Veamos otro ejemplo de un mercado bajista.



La ilustración de arriba nos muestra cómo el mercado respeta los niveles de resistencia, cuando el precio se acercan al punto de giro anterior, (nivel de resistencia).

El mercado hace un movimiento impulsivo. Si usted entiende cómo actúan acción de los precios en un mercado que tiende, se le predecir con gran exactitud cuando el próximo movimiento impulsivo comenzará.

Otra forma de detectar el inicio de un movimiento impulsivo es dibujando líneas de tendencia.

Esta es otra habilidad técnica que usted tiene que aprender si desea identificar el apoyo lineal clave y el nivel de resistencia.

Déjenme explicar lo que significan las líneas de tendencia?

Muy a menudo, cuando el mercado está en movimiento haciendo nuevos máximos swing y bajos, el precio tenderá a respetar un nivel lineal que se identifica como una línea de tendencia.

mercados alcista tenderán a crear un nivel de soporte lineal, y los mercados bajistas formarán un nivel de resistencia lineal.

Cómo dibujar líneas de tendencia?

Para dibujar una línea de tendencia de calidad, tendrá que encontrar por lo menos 2 puntos oscilación mínimos, y simplemente conectarse unos con otros. Los niveles deben ser claros, no trate de forzar una línea de tendencia.

No utilice marco de tiempo más pequeña para dibujar líneas de tendencia, utilizar siempre el 4H y los marcos de tiempo diario para encontrar líneas de tendencia obvias.

Vamos a tratar de centrarse ahora en la forma de dibujar en unos mercados con tendencia, nuestro propósito es identificar el inicio de movimientos impulsivos en un mercado de tendencia.

En el siguiente capítulo, voy a explicar en detalle cómo el comercio de las líneas de tendencia en combinación con nuestras configuraciones de comercio acción del precio.

Ver un ejemplo de cómo dibujar líneas de tendencia en un mercado bajista.



Como se puede ver el mercado respeta la línea de tendencia, y cuando se enfoque precio, el mercado de invertir y continuar en la misma dirección.

El candelero COMERCIO DE LA BIBLIA

Cuando el mercado se mueve de esta manera, las líneas de tendencia nos ayudan a anticipar el próximo movimiento impulsivo con la dirección del mercado.

Mira otro ejemplo de un mercado alcista.

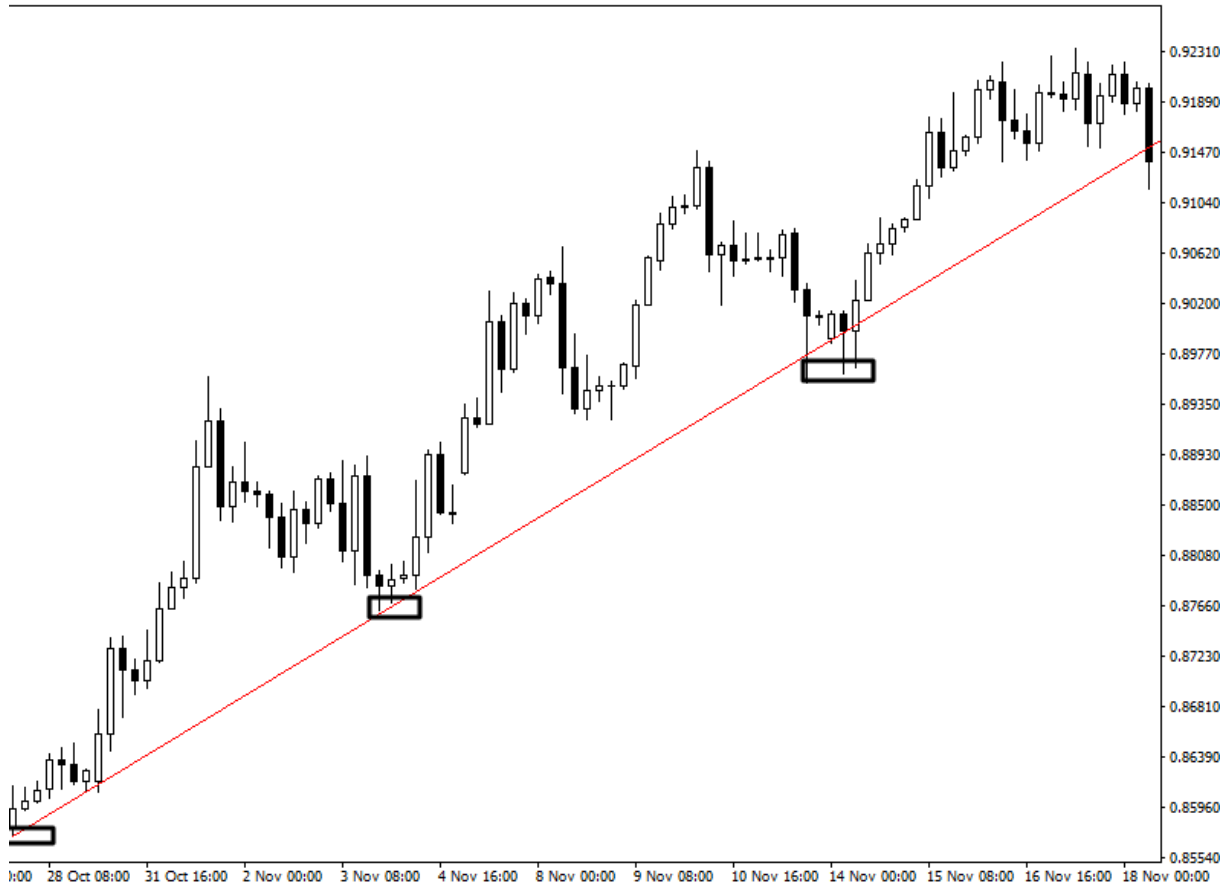

Como se puede ver el mercado respeta la línea de tendencia, y mediante la elaboración de la manera correcta, podemos predecir fácilmente el siguiente movimiento ascendente.

Esto es todo lo que podemos decir sobre mercados con tendencia, creo que es clara y sencilla, ahora lo que quiero que hagas es abrir sus cartas y tratar de encontrar mercados con tendencia.

Encontrar los puntos anteriores (oscilación de soporte y resistencia) .y tratar de encontrar líneas de tendencia también.

Este ejercicio le ayudará a entender cómo se mueven los mercados de tendencias. Y cómo predecir las entradas de alta probabilidad en el mercado.

El mercado que van

mercados que van son bastante sencillo, que a menudo son llamados mercados de lado, porque su naturaleza neutra hace aparecer a la deriva hacia la derecha, en sentido horizontal.

Cuando el mercado se hace una serie de máximos más altos y más bajos, podemos decir que el mercado está en tendencia hacia arriba.

Pero cuando se deja de producir estos picos consecutivos, se dice que el mercado se está extendiendo.

Un mercado que van mueve en una forma horizontal, donde los compradores y vendedores sólo siguen golpeando precio de ida y vuelta entre el soporte y el nivel de resistencia.

Véase el siguiente ejemplo:



El gráfico anterior muestra un mercado que van, como se puede ver, el precio está rebotando entre el soporte horizontal y el nivel de resistencia.

La diferencia entre mercados con tendencia y los mercados que van es que los mercados de tendencias tienden a moverse mediante la formación de un patrón de mayor altura y más altos puntos bajos en el caso de una tendencia alcista, y superior bajo e inferior bajo en caso de una tendencia a la baja.

Pero los mercados que van tienden a moverse horizontalmente entre los niveles de soporte y resistencia clave.

Su comprensión de la diferencia entre los mercados de ambos le ayudará a utilizar mejor las estrategias de acción de los precios correctos en las condiciones de mercado adecuadas.

Operando con mercados que van es completamente diferente de los mercados de comercio de tendencia, ya que cuando el mercado se está extendiendo, se crea el equilibrio, los compradores son iguales a los vendedores, y no hay nadie en el control.

Esto continuará hasta que por lo general las estructuras de rango estallaron, y una condición de arranque de tendencia a organizarse.

Las mejores oportunidades de compra y de venta se producen a niveles de soporte y resistencia clave.

Hay tres formas de comercio de mercados que van, no voy a entrar en detalles, porque lo que yo quiero que llegue aquí es la habilidad para mirar sus cartas y decidir si el mercado está en tendencia o que varía.

En los próximos capítulos voy a entrar en detalles y daré las tácticas y estrategias de negociación que va a utilizar para el comercio de mercados con tendencia o van.

Si no puede diferenciar entre los mercados que van y mercados con tendencia, no se sabe cómo utilizar estas estrategias de acción de los precios.

La primera manera de operar en mercados que van es por la espera de precios para acercarse a un nivel de soporte o resistencia clave, entonces se puede comprar a nivel clave de soporte y vender en el nivel de resistencia clave.

Véase el siguiente ejemplo:

El candelero COMERCIO DE LA BIBLIA



Como se puede ver, el mercado se está moviendo horizontalmente, en este caso las mejores oportunidades de compra se producen en el nivel de soporte.

Y las mejores oportunidades de venta se producen en el nivel de resistencia.

La segunda forma de comercio que van mercados es por la espera de la ruptura, ya sea del nivel de soporte o el nivel de resistencia.

Cuando el mercado es que van, nadie sabe lo que va a pasar, no sabemos que va a estar en el control del mercado, es por eso que hay que prestar atención a los límites, pero cuando uno de los jugadores deciden para tomar el control del mercado, vamos a ver una ruptura del soporte o el nivel de resistencia.

La ruptura significa que el período que va ha terminado, y el comienzo de una nueva tendencia se llevará a cabo ...

Véase el siguiente ejemplo:

El candelero COMERCIO DE LA BIBLIA

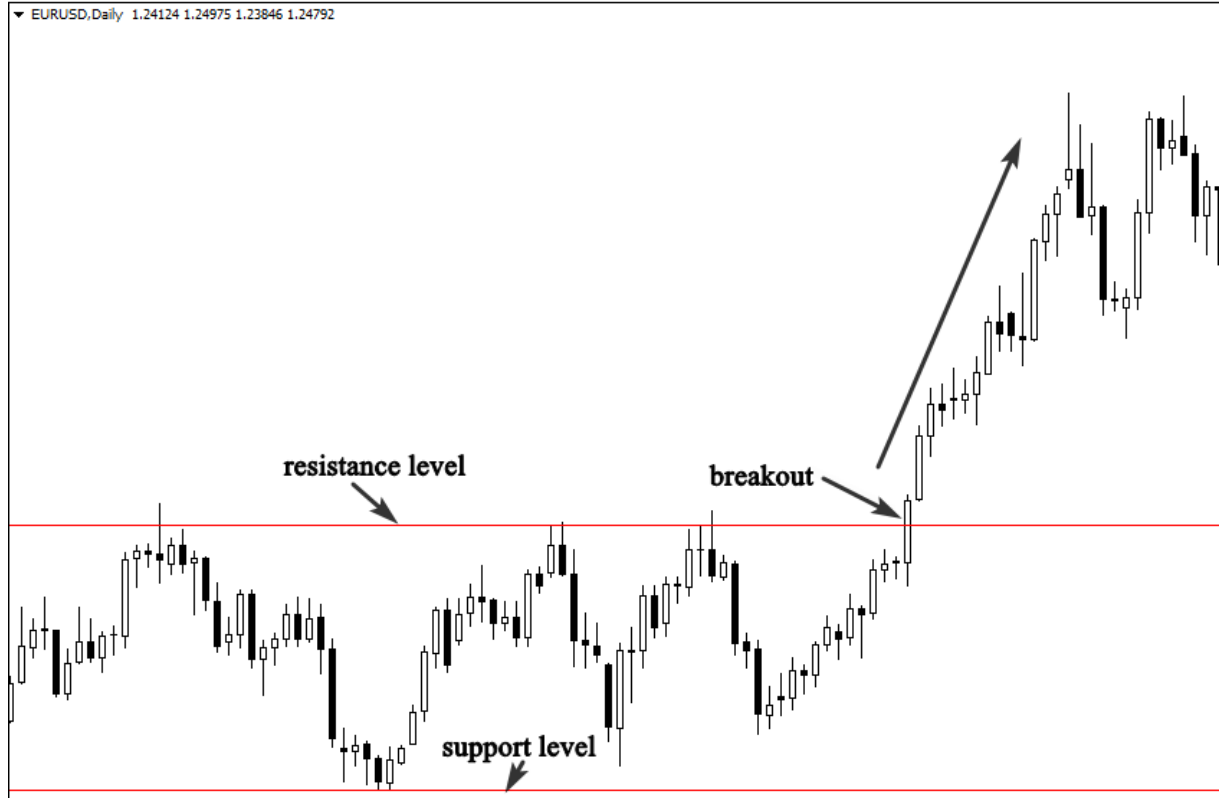

Como se puede ver que el mercado se negocia entre los niveles de soporte y resistencia, y de repente el precio estalló del nivel de resistencia, esto indica que el comienzo de una tendencia es probable que suceda.

Así que la mejor manera de entrar es después de la ruptura.

Es importante recordar que los límites de rango se superan con frecuencia, dando la ilusión se está produciendo una ruptura, esto puede ser muy engañoso, y lo hace trampa de una gran cantidad de comerciantes que se colocan en la ruptura.

La tercera manera de operar en mercados que van es esperar a un retroceso después de la ruptura del soporte o el nivel de resistencia.

El retroceso es otra oportunidad de unirse a la tendencia para los comerciantes que no entraron en la ruptura.

Véase el siguiente ejemplo:

El candelero COMERCIO DE LA BIBLIA

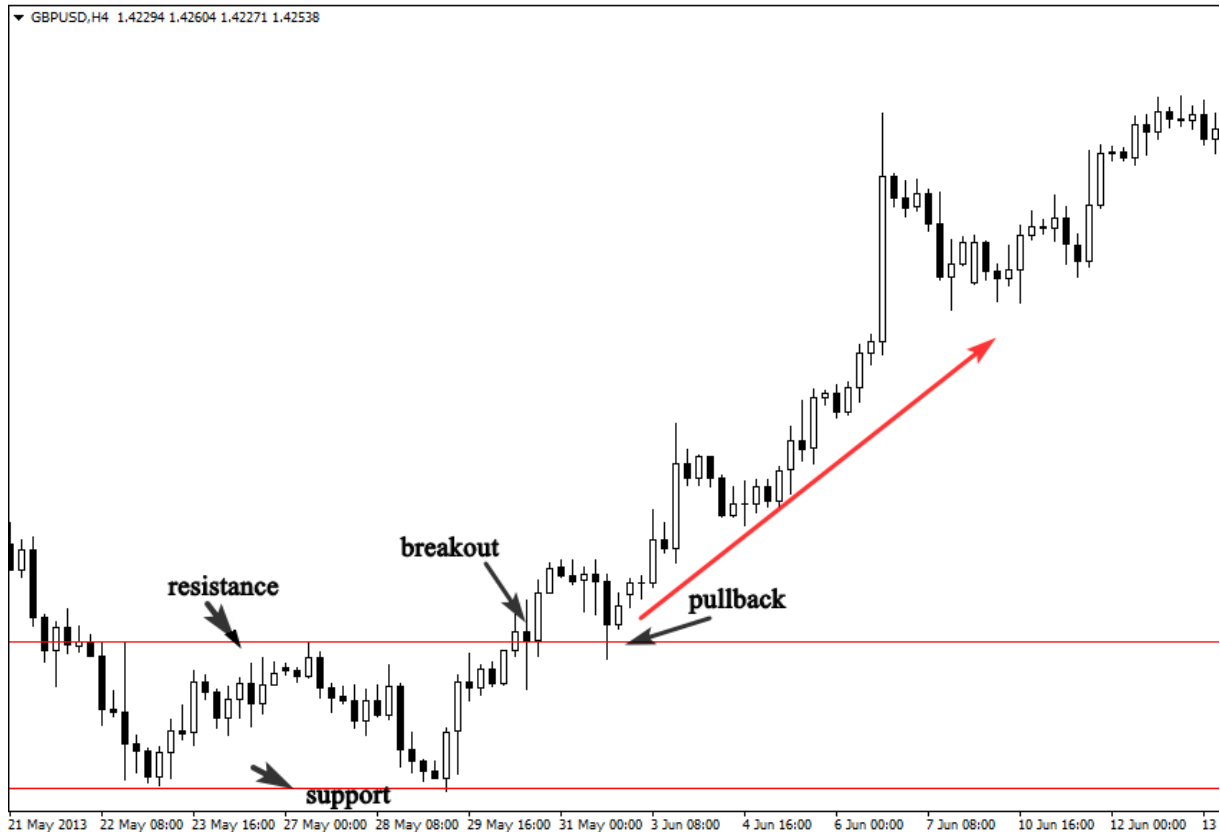

Como se puede ver en el gráfico anterior, el mercado oscilaba, el precio rompe fuera del nivel de resistencia para indicar el final del período que oscila, y el comienzo de una nueva tendencia.

Después de la ruptura, el mercado vuelve a volver a probar el nivel de resistencia que se convierte en el apoyo antes de que sube.

El retroceso es su segunda oportunidad de unirse a los compradores si se olvida de la ruptura.

Pero Pullbacks no siempre ocurren después de cada ruptura, cuando se produce, que representa una gran oportunidad con un buen riesgo para recompensar relación.

Lo que tienes que recordar es que un mercado que van mueve horizontalmente entre el soporte y el nivel de resistencia.

Estos son los niveles clave que hay que enfocar. La ruptura del soporte o el nivel de resistencia indica que el período que va ha terminado, así que hay que asegurarse de que la ruptura es real para unirse a la nueva tendencia de forma segura.

Si se olvida de la ruptura, esperar a que el retroceso. cuando ocurre, no dude en entrar en el mercado.

Cuando usted está negociando los mercados que van, siempre asegúrese de que el mercado tiene un valor comercial, si usted siente que no puede identificar los límites (de soporte y resistencia). esto es una clara indicación de un mercado agitado.

En Forex, mercados entrecortados son aquellos que no tienen instrucciones claras, cuando se abre el gráfico y, a encontrar un montón de ruido, ni siquiera se puede decidir si el mercado es que van o tendencias.

Hay que saber que usted está viendo un mercado agitado. Este tipo de mercados puede hacer que se sienta muy emocional y duda de sus estrategias de operación, ya que empieza a caer en el rendimiento.

La mejor manera de determinar si un mercado es volátil es simplemente alejando el zoom en el gráfico diario y tomar en el cuadro más grande.

Después de un poco de entrenamiento, tiempo de la pantalla y la experiencia, que será capaz de identificar si un mercado es que van o se trata de un mercado agitado.

Aquí es un buen ejemplo de un gráfico entrecortado que no vale la pena el comercio.

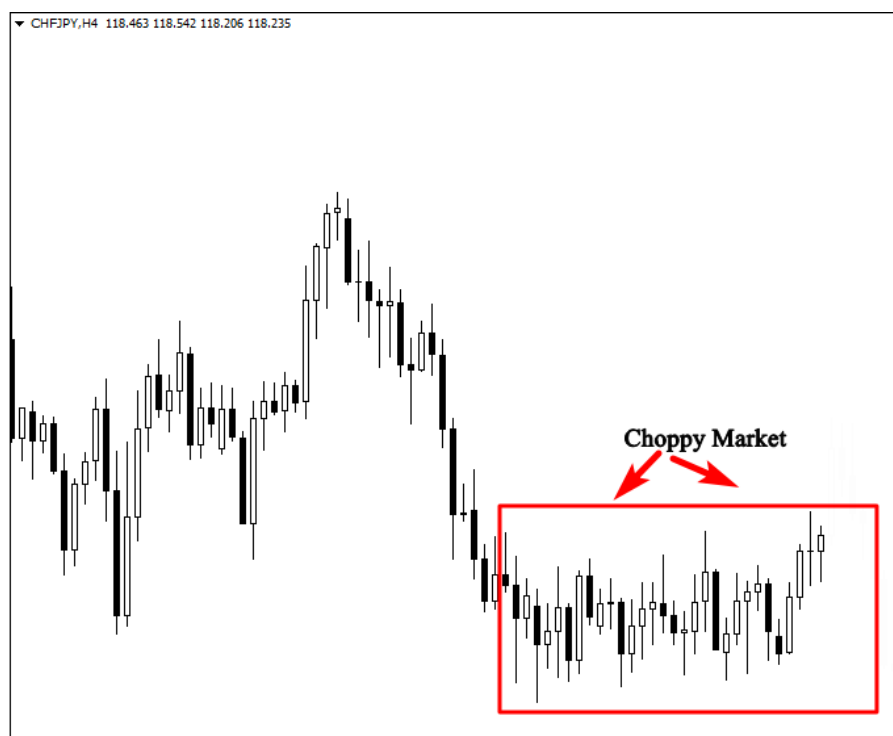

Observe en el gráfico anterior, la acción del precio en el área resaltada es muy agitado, y se mueve hacia los lados en un pequeño rango estrecho. Esta es una señal de un mercado agitado que se debe evitar.

Si un mercado no es claro, en mi opinión, no vale la pena el comercio, si se intenta cambiarlo, le va a devolver sus ganancias poco después de grandes ganadores, porque los mercados a menudo se consolidan después de hacer grandes movimientos.

plazos y análisis de arriba hacia abajo

Como comerciante de la acción del precio, su marco de tiempo es el principal 1H, 4H y el diario.

La acción del precio trabaja en marcos de tiempo más grandes, si se intenta negociar barras de pasador o barras que envuelve en el marco de tiempo de 5 minutos, se le pierde su dinero, porque hay mucho ruido en los marcos de tiempo más pequeños, y el mercado va a generar gran cantidad de señales falsas debido a la dura batalla entre los osos y toros.

Además, no existe un exitoso comerciante de la acción del precio que se centra en el marco sola vez para analizar sus cartas, tal vez usted ha oído hablar del término superior y el análisis que significa comenzar con marcos de tiempo más grandes para obtener la imagen grande abajo, y luego se cambia a la uno más pequeño para decidir si comprar o vender en el mercado.

Digamos que usted quiere operar el gráfico de 4 horas, usted tiene que mirar el gráfico semanal primero, y luego el gráfico diario, semanal y si el análisis gráficos diarios se alinean con el gráfico de 4 horas, a continuación, puede tomar su decisión comercial.

Y si usted quiere operar el gráfico 1H, usted tiene que mirar el gráfico diario en primer lugar. Este es un paso crítico que ver como un comerciante de la acción del precio, ya que esto le ayudará a evitar las configuraciones de comercio de baja probabilidad, y que le permitirá mantener la concentración en las señales de la acción del precio de alta probabilidad.

A través de nuestro análisis de arriba hacia abajo, siempre comenzamos con el marco de tiempo más grande, y buscamos reunir la siguiente información:

-Los más importantes de apoyo y niveles de resistencia: estas áreas representan los puntos de inflexión en el mercado, si puede identificarlos en el gráfico semanal, usted sabrá lo que va a ocurrir cuando el precio se acerca a estos niveles en el gráfico de 4 horas.

Por lo que decidir entre comprar, vender o hacer caso omiso de las señales que recibe de mercado.

- **La estructura del mercado:** el análisis semanal le ayudará a identificar si el mercado está en tendencia hacia arriba o hacia abajo, o se van, o mercado agitado. En general, usted sabrá lo que los grandes inversores están haciendo. Y va a tratar de encontrar una manera de seguirlos en los marcos de tiempo más pequeños usando mis estrategias de acción de los precios.

- **La vela anterior:** la última vela en el gráfico semanal es importante, porque nos dice lo que sucede durante una semana, y nos proporciona información valiosa sobre el futuro movimiento del mercado.

Al identificar estos puntos utilizando el gráfico semanal, ahora puede pasar al gráfico diario o el gráfico de 4 horas y tratar de reunir información, tales como:

- **La condición de mercado:** lo que el mercado está haciendo en el marco de tiempo 4h, ¿es una tendencia hacia arriba o hacia abajo, se lo alcance, o se trata de un mercado agitado.

- **¿cuáles son los niveles clave más importantes de la 4h o el período de tiempo al día:** esto podría ser soporte y resistencia, las áreas de oferta y demanda, de tendencia líneas

- **señal de la acción del precio:** unos patrones de vela que le proporcionarán una señal para comprar o corto el mercado. Esto podría ser una barra de pasador, que envuelve una barra o un bar en el interior ...

Déjeme darle un ejemplo para ayudarlo a entender por qué es importante adoptar el concepto de análisis de arriba hacia abajo en su método de negociación y lo que va a pasar si no se ven en el plazo de tiempo más grande antes de cambiar a su gráfico principal.

Mira la siguiente ilustración:

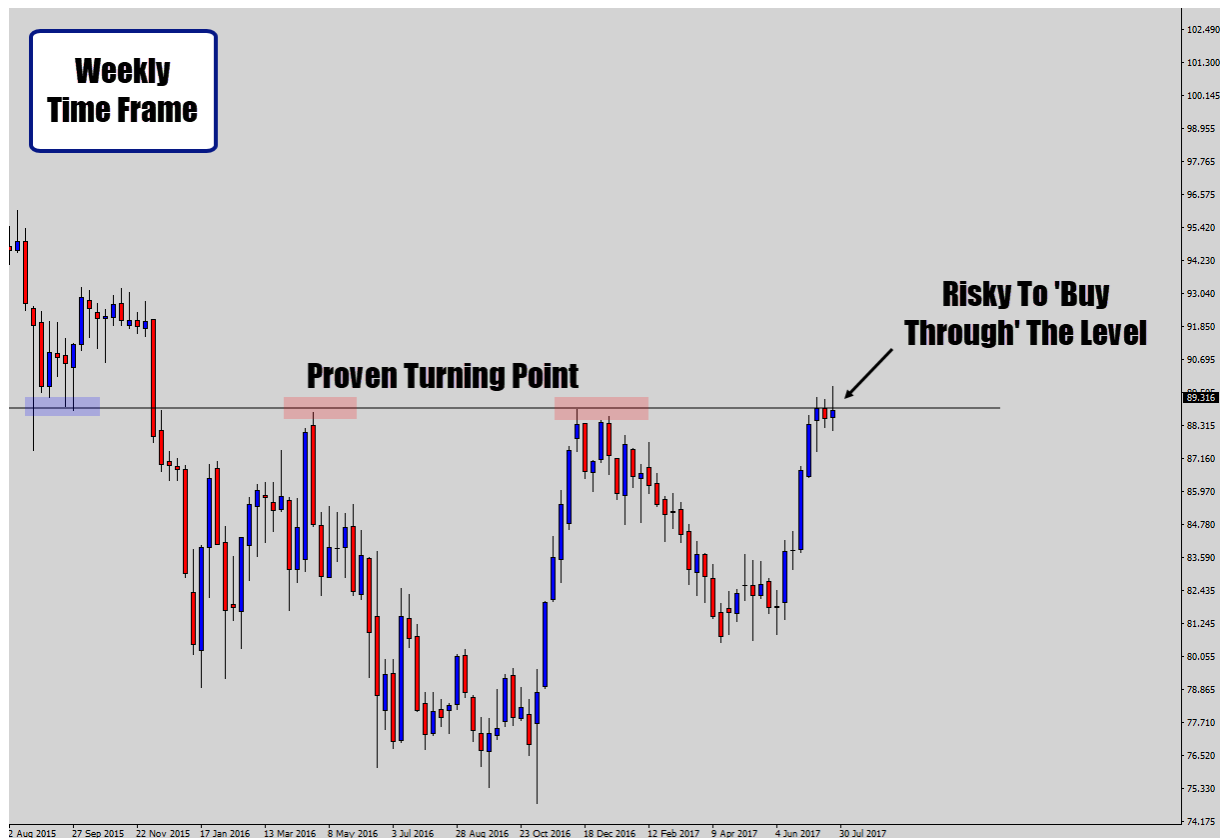

Como se puede ver en este gráfico semanal anterior, nos hemos reunido dos puntos importantes que le ayudarán a decidir qué hacer en el marco de tiempo diario.

El primer punto es que el mercado se acerca a un importante nivel de resistencia semanal que representará un punto caliente en el mercado.

La segunda información es el rechazo de este nivel de resistencia clave, como se puede ver el precio fue rechazada de inmediato cuando se aproxima el nivel, esto indica que hay vendedores allí y que están dispuestos a corto del mercado.

Lo que confirma nuestro análisis es la formación de los patrones de ruptura falsa en el interior de barras que indica una inversión.

Ahora vamos a cambiar al marco de tiempo diario para ver lo que está pasando en el mercado:



En el gráfico diario, tenemos un patrón de vela barra de pasador claro que indica una señal alcista.

si se centran sólo en el marco de una sola vez para tomar su decisión de comercio,

Usted compra el mercado, porque hay una clara señal de barra de pasador.

Pero si usted analizó el gráfico semanal, usted sabe que hay una muy poderosa nivel clave que parará el mercado a partir subiendo.

Por lo tanto, es mejor pensar en vender el mercado si hay una señal clara en lugar de comprarlo.

Mira lo que sucedió a continuación:

El candelero COMERCIO DE LA BIBLIA

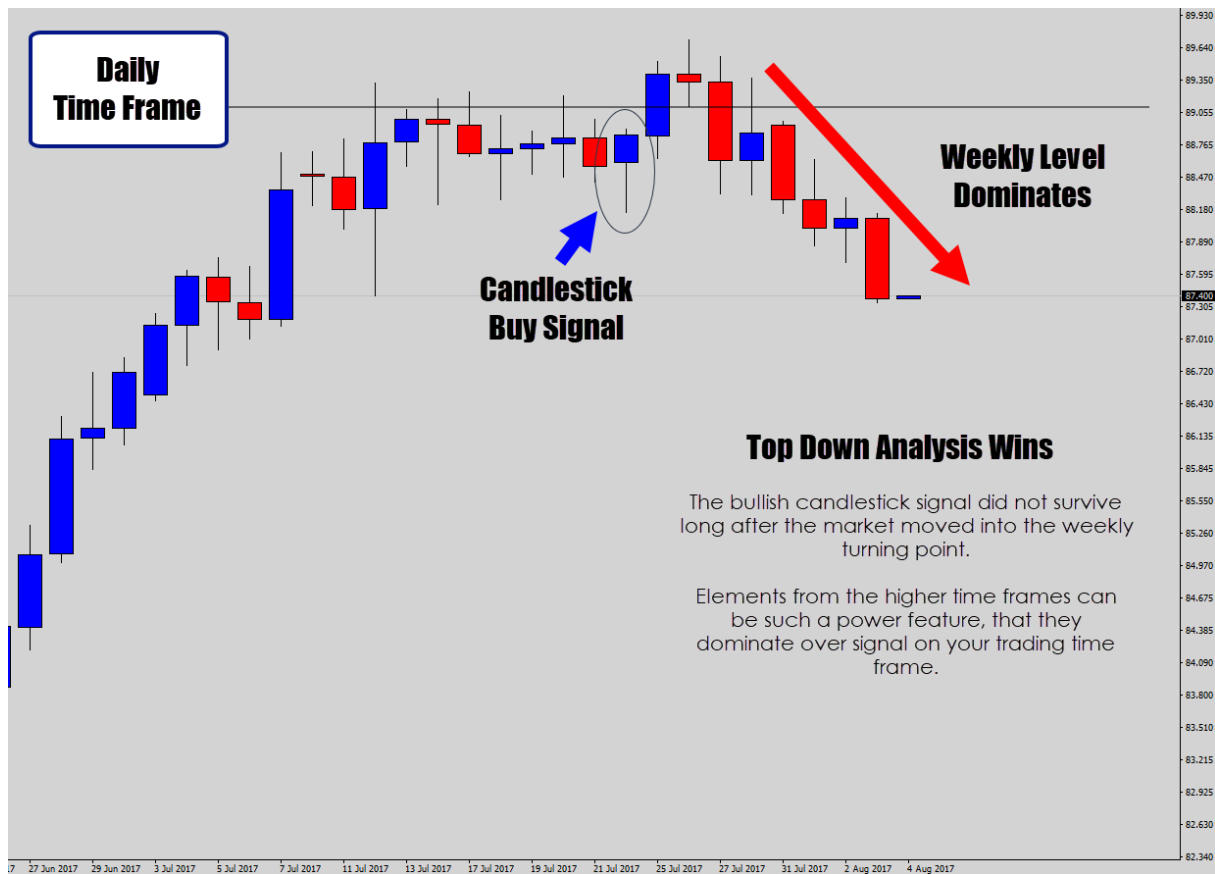

Como se puede ver, el análisis de arriba hacia abajo funciona, la señal de velas barra de pasador no funcionaba, debido a que el nivel de resistencia semanal era un poderoso punto de inflexión que invierte la dirección del mercado.

Si usted quiere operar la acción del precio basado en el marco de una sola vez, le recomiendo que deje de comercio, porque el resultado final será perder toda su cuenta de operaciones, y nunca se convertirá en un empresario de éxito.

Operando con las tendencias de venta libre es muy rentable también, pero sin el análisis de arriba hacia abajo, que se ponga en problemas.

Te voy a dar otro ejemplo para mostrar cómo se puede negociar las tendencias de contador utilizando su precio configuraciones de comercio de acción en combinación con el concepto de análisis de arriba hacia abajo.



Como se puede ver en el gráfico anterior, los precios están en un nivel de resistencia semanal, los compradores fueron rechazadas dos veces de este nivel que indica que el mercado está en un punto caliente y es probable que revertir.

Lo que puede hacer como un comerciante de la acción del precio es para cambiar al marco de tiempo todos los días para buscar una oportunidad de venta.

Si se puede encontrar una configuración de la acción del precio cerca del nivel de resistencia semanal en el marco de tiempo diario, esto va a ser una configuración de alta probabilidad de tener en consideración.

Véase el siguiente ejemplo:



El gráfico diario anterior confirma nuestro análisis semanal, como se puede ver; hay una clara señal bajista cerca del nivel de resistencia semanal.

La barra de pasador fue rechazada de ese nivel, y también es la formación de una ruptura falsa dentro de la barra.

Esta es una clara indicación de un cambio de tendencia.

Ver lo que sucedió a continuación:



El ejemplo anterior muestra que la tendencia contador funciona si está bien dominada, es un enfoque contraria de que requiere experiencia, así que si usted es un principiante, le recomiendo que para seguir con la tendencia, trate de practicar tanto como sea posible de la parte superior por concepto de análisis con la tendencia, y cuando a dominar el comercio con la tendencia, a continuación, puede mover al comercio de alta probabilidad configuraciones tendencia contraria.

Hay muchos enfoques utilizados en cuando el mercado se vuelve y oficios plan, la mayoría de estos enfoques conducen a una mayor confusión y falta de confianza en los resultados.

Mantener el análisis simple es lo más a menudo el mejor camino a seguir, y el análisis de arriba hacia abajo es uno de los enfoques más fáciles que recomiendo a dominar si quiere operar de la manera correcta.

Lo que tienes que hacer ahora es abrir sus cartas y tratar de poner en práctica lo que ha aprendido en este capítulo.

Trate de identificar la tendencia del mercado utilizando estas técnicas. Será poco confuso al principio, pero con un poco de tiempo y práctica pantalla, le será más fácil identificar la dirección del mercado.

estrategias y tácticas de negociación

En los últimos capítulos que aprendió tres aspectos importantes de las operaciones de la acción del precio:

El primer aspecto es la tendencia del mercado: usted sabe cómo identificar la tendencia del mercado utilizando múltiples análisis de marcos de tiempo. Usted sabe cómo diferenciar entre mercados con tendencia, y el rango de mercados límites. Y a entender cómo cada mercado se mueve.

El segundo aspecto es el nivel: ha aprendido a dibujar soportes y resistencias, y cómo dibujar líneas de tendencia, esta habilidad le ayudará a entrar mejor el mercado en el momento adecuado.

El tercer aspecto es las señales: usted ha visto diferentes patrones de vela, a entender la psicología detrás de su formación, y el mensaje que le envían.

Estos tres aspectos que son la tendencia, el nivel y la señal son lo que vamos a utilizar en nuestro enfoque comercial para hacer el comercio de dinero cualquier mercado financiero.

Me refiero a que cuando se abre un gráfico, que tratará de responder a tres preguntas importantes:

1-Lo que el mercado está haciendo? ¿Es una tendencia, la consolidación, o se trata de un mercado agitado?

Si es tendencia, ya sabe cómo identificar si se trata de una tendencia alcista o una tendencia bajista.

Si se trata de un mercado que van, se verá que se negocia horizontalmente entre dos límites. Y si se trata de un mercado agitado, se cierra el gráfico y se mantenga alejado.

2-Cuáles son los niveles más poderosas en este mercado?

Si el mercado está en tendencia hacia arriba o hacia abajo, o que se está extendiendo, que tratará de encontrar los más importantes niveles de soporte y resistencia.

Estos niveles son las mejores zonas donde se pueden comprar y vender en el mercado.

3 ¿Cuál es la mejor señal para entrar en el mercado?

La mejor señal para entrar en el mercado significa el momento adecuado para ejecutar su comercio.

Y esto es lo que aprenderá en el siguiente capítulo.

La estrategia de patrón de vela barra de pin

La barra de pasador de vela es una de las más famosas velas japonesas; que es ampliamente utilizado por los comerciantes de la acción del precio para determinar puntos de inversión en el mercado.

En esta sección, aprenderá en detalle cómo identificar posibles señales de barras pin, y las condiciones necesarias para configuraciones de alta probabilidad.

Una barra de pasador es un gráfico de velas, que se caracteriza por una cola muy larga que muestra el rechazo y la indica que el mercado se moverá en la dirección opuesta.

El área entre la apertura y cierre que se llama el cuerpo real, por lo general todas las barras de pasador tienen un cuerpo muy pequeño real y una larga sombra.

Una barra de pasador alcista es conocida por sus mechas inferiores, y el bajista se caracteriza por mechas superiores largas, el color de la vela no es muy importante, sin embargo, velas alcistas con cuerpo real blanco son más potentes que las velas con un cuerpo real negro .

Por otro lado, a las barras de pasador bajistas con cuerpos reales negros son más importantes que los que tienen cuerpos reales blancos.

Ver cómo se ven las barras de pasador, como a continuación:

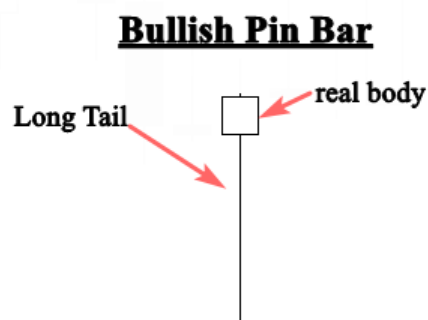

Bearish Pin Bar

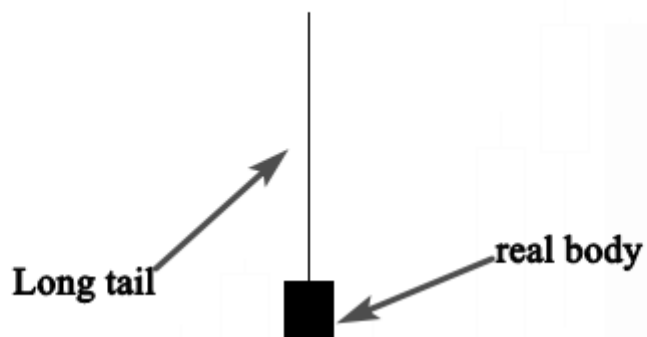

Cómo identificar bar pin configuraciones de velas?

Para ser honesto, las configuraciones de la acción del precio calidad no existen en el mercado, porque verá que a veces se puede encontrar una alta probabilidad

configuración, se siente muy emocionada por ello y lo lleve a su comercio con confianza, pero al final, usted será frustrado porque la señal de falla por razones desconocidas.

Eso sucede un par de veces, porque el mercado no se mueve debido a la clavija formaciones de barras, lo que se mueve el mercado es la ley de la oferta y la demanda.

Déjeme darle un ejemplo, si se identifica una vela barra de perno de la calidad cerca de un nivel clave de soporte en un mercado alcista, esto es una señal de compra de gran alcance para tomar, no se debe pasar por alto, pero si la cantidad de dinero que los compradores ponen en este comercio es inferior a la cantidad de dinero que los vendedores

riesgo en el mismo comercio, el mercado no va a ir en su dirección prevista.

Si la señal de falla, esto no significa que su análisis es erróneo, o las barras de pasador no funcionan, es sólo porque el mercado no valida su decisión, por lo tanto, aceptar su pérdida, y que busque otra oportunidad .

Usted puede preguntarse, ¿por qué tenemos que esperar a configuraciones de barras perno de la calidad si el mercado no respeta ellos ???

Como ya saben, el comercio es un juego de probabilidades, no hay certeza, es por eso que debe evaluar sus pines configuraciones de barras desde múltiples ángulos, y el hecho de que usted está buscando para las configuraciones de calidad significa que usted está tratando de poner las probabilidades de el éxito en su favor que es el derecho de pensar de los comerciantes de éxito.

Para determinar si es o no una barra de pasador se vale de negociación, esta señal de la acción del precio debe respetar los siguientes criterios:

-La barra de pasador formado en marcos de tiempo más grandes, como la hora 4 o marco de tiempo diario debe ser tomado en consideración, ya que si nos fijamos en los marcos de tiempo más pequeños, se puede mucha facilidad lugar de señales de barras pin, estas configuraciones debe ser ignorada, porque más pequeños marcos de tiempo generan gran cantidad de señales falsas. Véase la siguiente ilustración:

El candelero COMERCIO DE LA BIBLIA

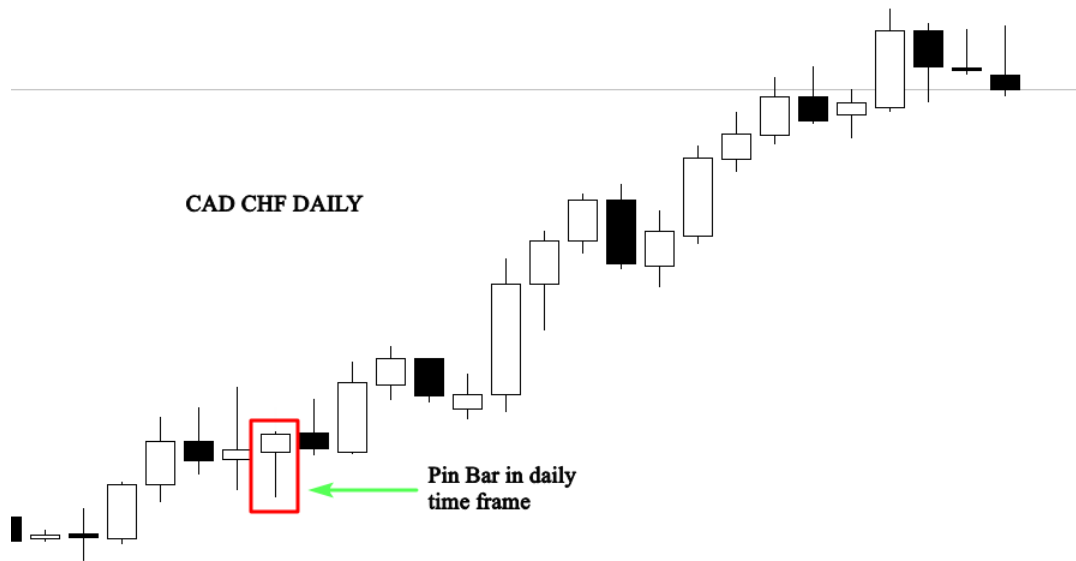

-La barra de pasador formado en línea con la dirección del mercado es más potente que el que se forma en contra de la tendencia.

- Si se puede identificar una tendencia clara que significa que usted sabe que está en el control del mercado.

La formación de este patrón de vela con la tendencia hace que sea tan eficaz. Vea la tabla a continuación:



Como se puede ver en el gráfico anterior, las barras de pasador alcista que se formaron en línea con la tendencia alcista de trabajo, y que deben ser tomados en consideración.

Pero los bajistas que se formaron en contra de la tendencia debe ser ignorado.

-La anatomía de una barra de pasador es importante, así, usted tiene que asegurarse de que la vela es una barra de pasador mirando a la distancia entre el cuerpo real y la cola.

bares pines con colas más largas son más poderosos.

La psicología detrás de la formación clavija de la barra de la vela:

Pin barras se forman cuando se rechazan los precios, este rechazo no indica una señal de inversión, ya que esta configuración de la acción del precio puede formar por todas partes en su carta.

Las áreas más importantes a tener en bares cuando el comercio pines son importantes niveles clave, tales como: soporte y resistencia, la oferta y la demanda de zonas, y las medias móviles.

La formación de este patrón gráfico de velas en estos niveles dan una idea clara acerca de lo que ocurre en el mercado.

Si el rechazo fue cerca de un nivel de soporte, por ejemplo, esto es una indicación obvia de que los toros son más poderosos, y que están dispuestos a impulsar el mercado para ir hacia arriba.

Vea la tabla a continuación:

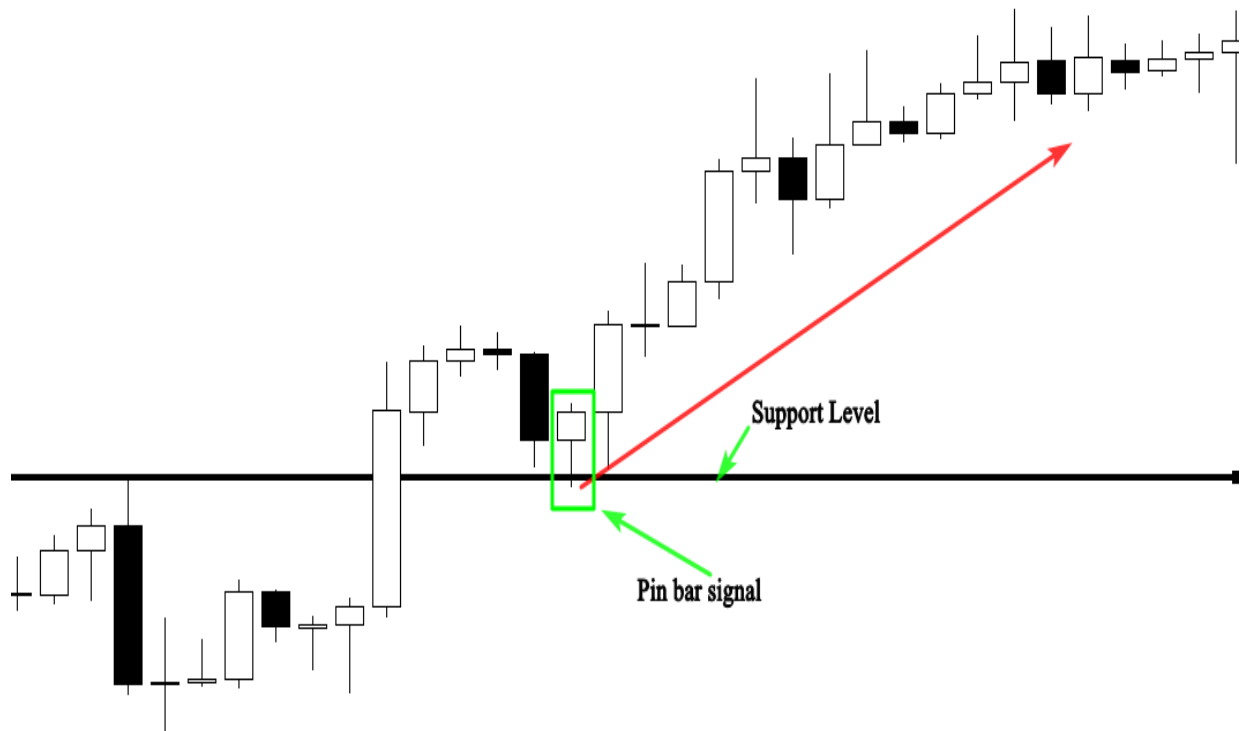

Si la formación de este candelabro se produce cerca de un nivel de resistencia, indica que los osos rechazan los precios, y evitar los toros de romper este nivel. Por lo tanto, esto significa que los vendedores están dispuestos a impulsar el mercado a la baja. Vea la tabla a continuación:

El candelero COMERCIO DE LA BIBLIA

H4 84.383 84.486 84.351 84.442

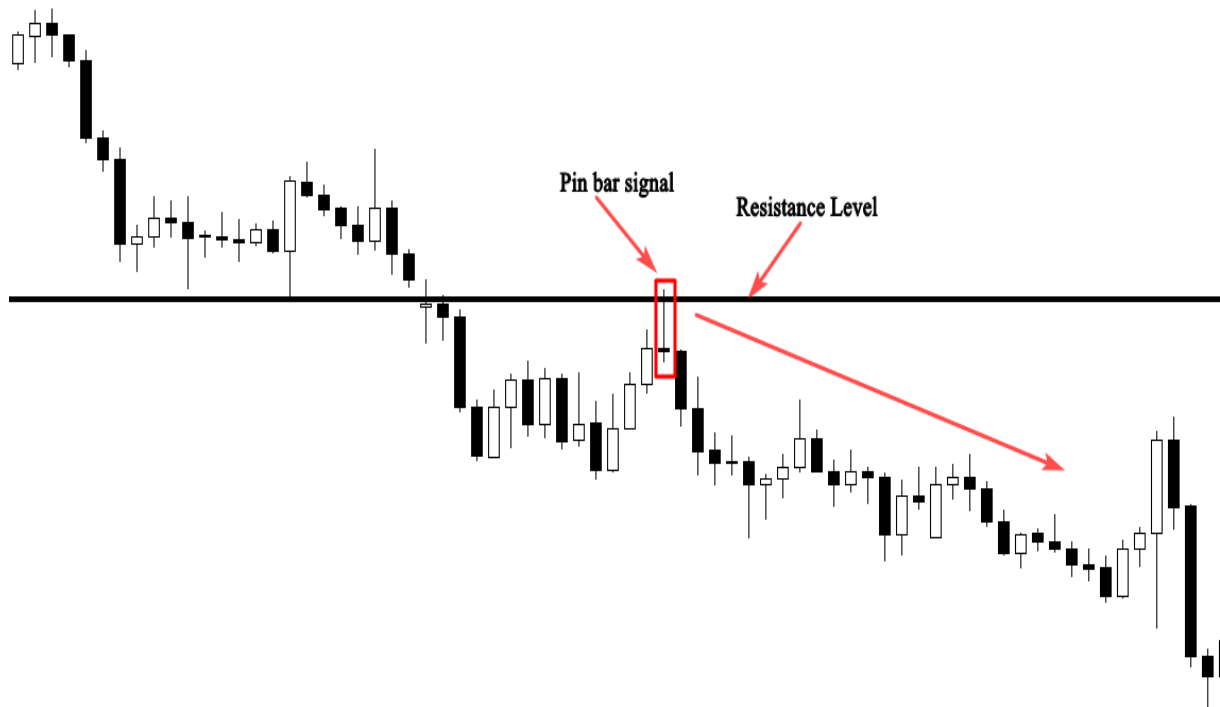

Si usted entiende la psicología detrás de esta formación de patrones acción del precio, usted será capaz de predecir lo que es probable que suceda en el futuro, y hará buenas operaciones en base a señales de barras pin de alta probabilidad.

El candelero COMERCIO DE LA BIBLIA

Operando con la barra de pasador candelabro con la tendencia

Si usted es un operador principiante, le recomiendo que para seguir con la tendencia, porque las barras de pasador que se producen en los mercados de tendencias ofrecen buenas oportunidades comerciales con el porcentaje de retribución alto riesgo /.

Cuando domines la negociación con el rend, a continuación, puede pasar a la cancha rango mercados comerciales o incluso contra-tendencias.

Esta estrategia es simple, se inicia mediante la identificación de una clara tendencia alcista o bajista, y espera a que una barra de pasador que se produzca después de un retroceso a nivel de soporte o resistencia.

Véase el siguiente ejemplo:

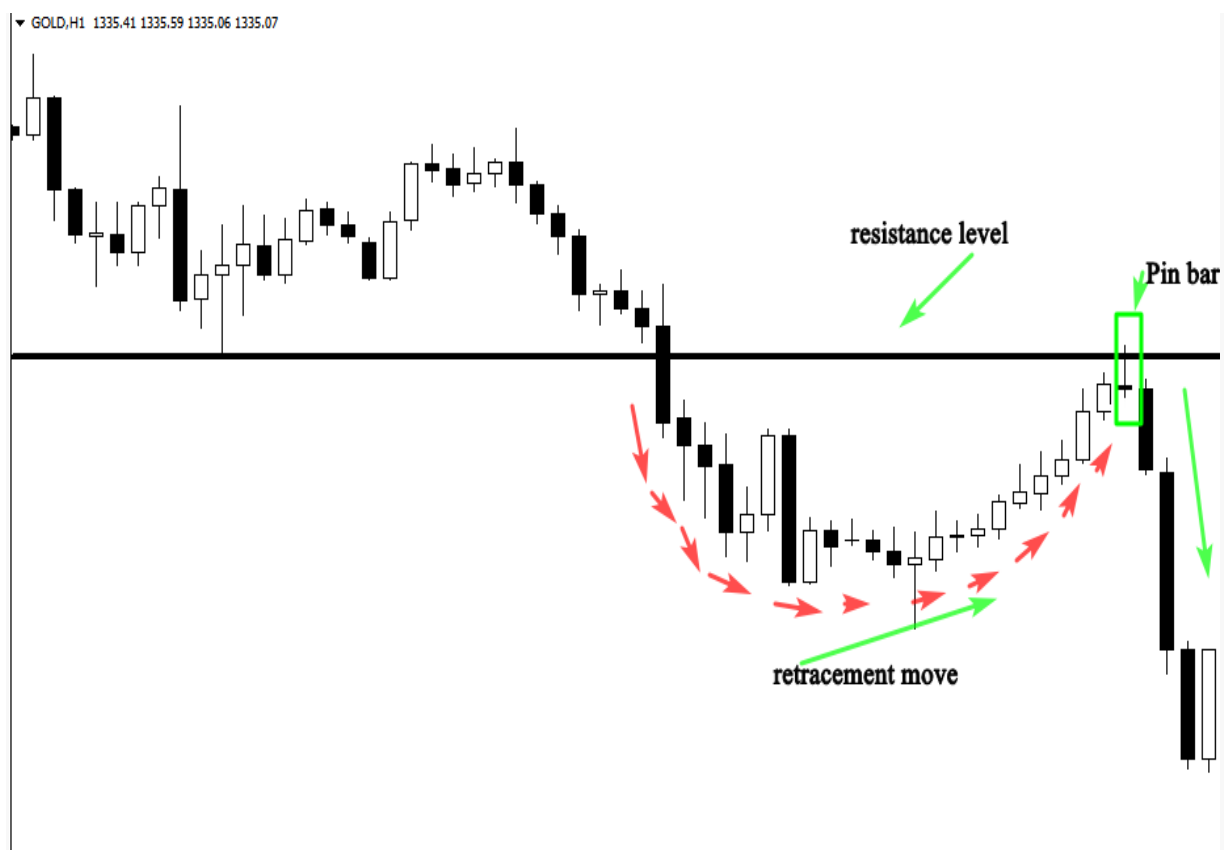

La siguiente figura muestra cómo funciona esta señal de la acción del precio si se negocia con la tendencia, como se puede ver, el precio fue rechazada por la

nivel de resistencia que indica que los osos son todavía a cargo de la tendencia a la baja.

La formación de la barra de pasador indica el final del movimiento de retroceso, y el comienzo del movimiento impulsivo en el nivel de resistencia en línea con la tendencia a la baja.

Esta es la configuración de alta calidad, porque se respetan todos los criterios siguientes:

1-La barra de pasador está bien formado, y es en línea con la dirección del mercado.

2-El rechazo se produjo en un nivel clave principal que representa un punto caliente en el mercado (nivel de resistencia).

3-El riesgo para recompensar relación es buena, y vale la pena el comercio.

A veces, incluso si el mercado está en tendencia, no podemos llamar niveles de soporte y resistencia, ya que los precios se mueven de una manera determinada, que no podemos detectar niveles claves estáticas.

Si se encuentra en esta situación, puede utilizar el promedio de 21 en movimiento que actuará como soporte dinámico en un mercado de tendencia alcista y una resistencia dinámica en un mercado bajista.

Véase la siguiente ilustración:

El candelero COMERCIO DE LA BIBLIA

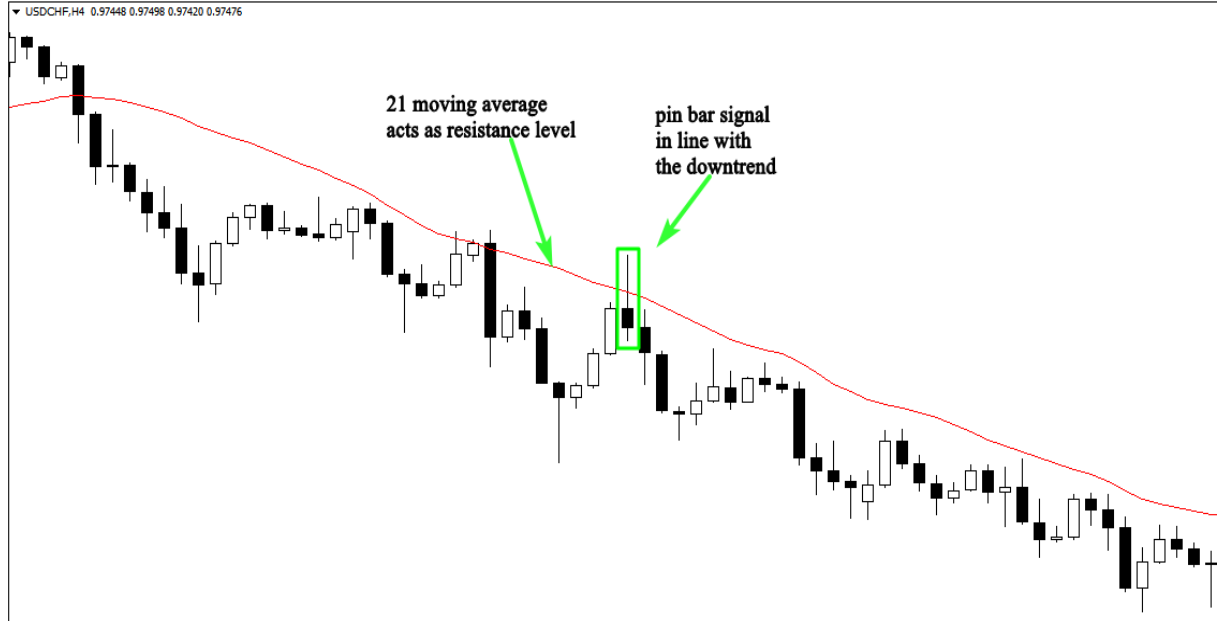

Como se puede ver en el gráfico anterior, el mercado estaba tendencia a la baja, el uso de las 21 medias móviles nos ayuda a identificar los niveles de resistencia dinámica, y configuraciones de alta probabilidad de barras pin. Ver otra tabla a continuación:

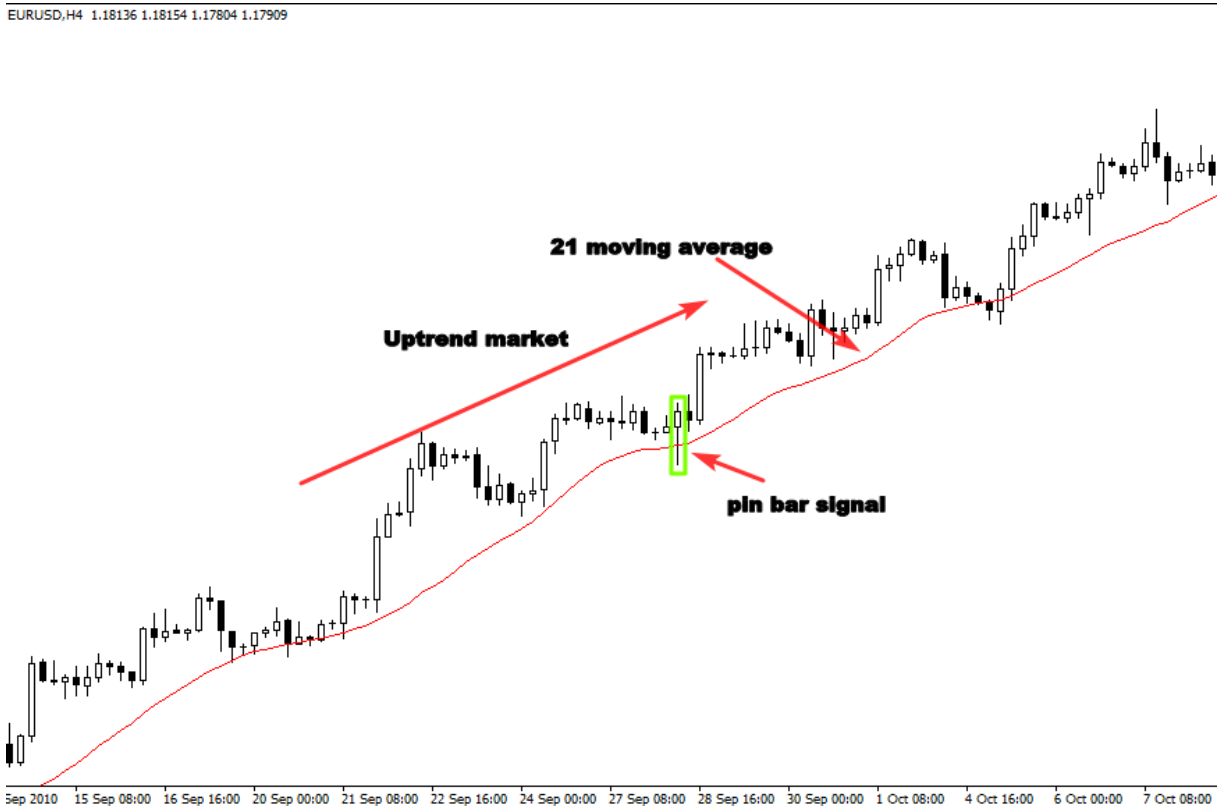

El gráfico de 4 horas por encima ilustra cómo el promedio de 21 en movimiento podría ayudarnos a encontrar los puntos clave en el mercado.

Cuando los precios se acercan a la media móvil, la presión de compra se lleva a cabo en el mercado, y el precio sube.

La señal de barra de pasador que está claro en la carta, porque la tendencia es alcista, la configuración de la acción del precio tiene una anatomía alcista, así, y el rechazo de la media de 21 en movimiento es una señal de confirmación para comprar el mercado.

tácticas de negociación

Cuando identificamos la tendencia, (tendencia alcista o bajista) y el nivel (soporte o resistencia).

Y nos encontramos con una barra de pasador cerca de estos niveles en línea con la dirección de la tendencia. El segundo paso es saber cómo entrar en el mercado en base a este patrón de vela.

De acuerdo con mi experiencia, hay diferentes opciones de entrada cuando se trata de barras de pin comercial; todo depende de la anatomía de la vela, las condiciones del mercado y su estrategia de manejo de dinero.

1-La opción de entrada agresiva: este método consiste en entrar en el mercado inmediatamente después de la barra de pasador se cierra sin esperar una confirmación.

Esta estrategia le ayudará a ponerse el movimiento desde el principio, porque a veces el precio sube más después del cierre de la barra de pasador, y si no está en el mercado, el comercio dejará sin ti.

Véase el siguiente ejemplo:

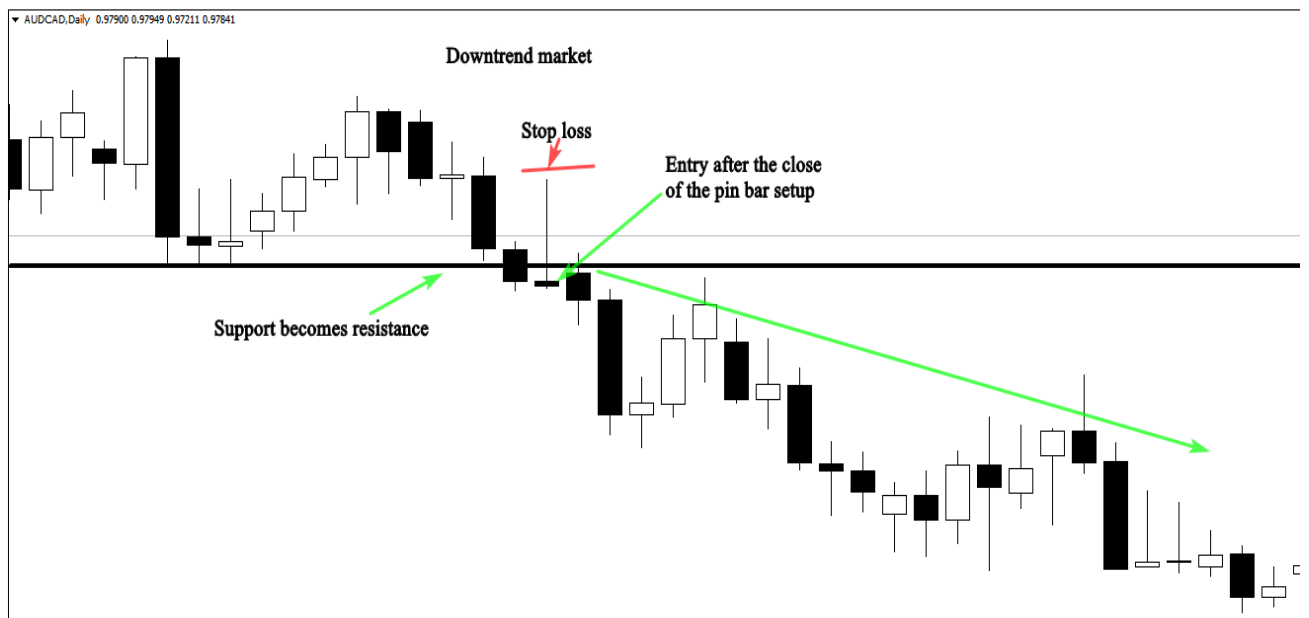

El gráfico anterior muestra cómo una entrada agresiva podría ayudarle a ejecutar su comercio en el momento adecuado sin ser dejado por el mercado.

Y como ves, tomamos este comercio porque teníamos tres elementos importantes:

- La tendencia: El mercado estaba tendencia a la baja, en este caso, buscamos oportunidades de venta.

El nivel: En este gráfico hemos tenido un nivel de soporte que se convierte en resistencia.

La señal: Una barra de pasador claro se formó después el retroceso de nuevo al nivel de resistencia.

Cuando usted tiene estos tres elementos en el mercado, que acaba de colocar su comercio después del cierre de la barra de pasador, y su parada pérdida por encima de la cola larga. su meta de ganancias será el próximo nivel de soporte en caso de una tendencia a la baja.

Estos tres elementos son más que suficiente para que usted encuentre las entradas de alta probabilidad en el mercado.

La opción de entrada conservadora: Esta estrategia consiste en entrar en el mercado después de 50% de la barra de rango de retroceso.

Esta estrategia veces funciona y le da más de 5: 1 riesgo / porcentaje de retribución, y en ocasiones el mercado se irá sin ti. Véase la siguiente ilustración:

El candelero COMERCIO DE LA BIBLIA

NZDUSD,H4 0.72080 0.72104 0.71994 0.72061

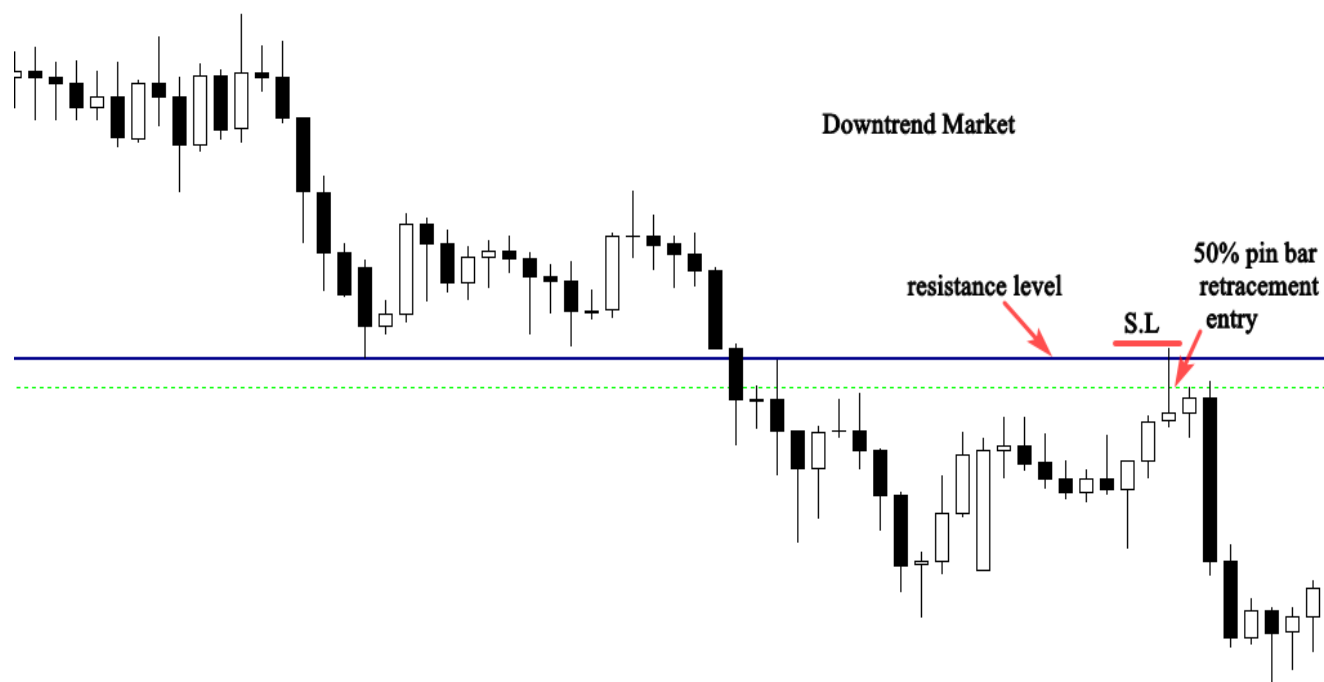

La ilustración anterior nos da una idea sobre el poder de las entradas conservadoras, como se puede ver, este método de entrada nos ayuda a disminuir nuestra riesgos y aumentar nuestras recompensas.

El comercio por encima tiene más de 5: 1 relación riesgo / recompensa. Un cambio como este todos los meses es más que suficiente para generar un ingreso decente. Ver otra tabla a continuación:

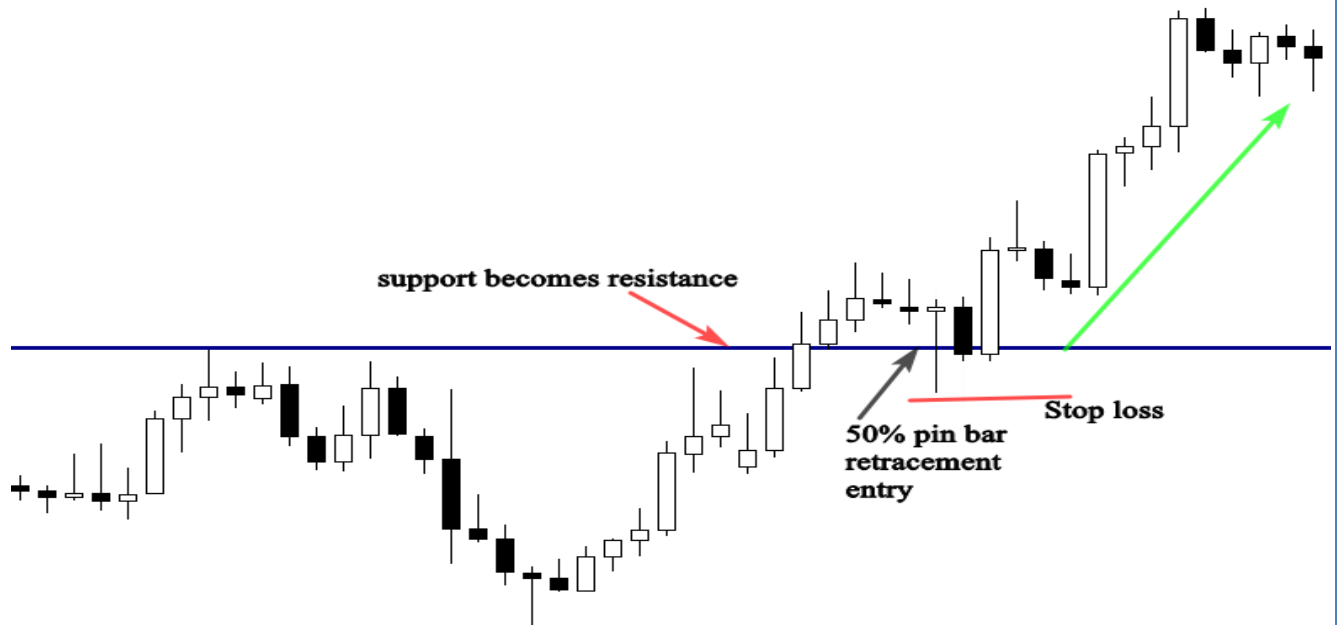

Uno de los inconvenientes de esta opción es que la entrada en el mercado a veces no volver sobre el 50% de la barra de rango, lo que hará que se sienta frustrado porque el mercado se moverá a la meta de ganancias sin ti.

No hay ninguna opción de entrada mal o bien, los dos funcionan muy bien, pero con el tiempo y la experiencia de la pantalla, usted será capaz de decidir si el comercio agresiva o conservadora.

bares pin comercial con confluencia

Confluencia ocurre cuando muchos indicadores técnicos generan la misma señal, este concepto de comercio es utilizado por los comerciantes acción de los precios para filtrar sus puntos de entrada y detectar señales de alta probabilidad en el mercado.

No importa si usted es principiante o avanzado comerciante, el comercio con la confluencia es una necesidad, ya que le ayudará a concentrarse en las configuraciones de calidad en vez de cantidad, y que mejorará enormemente su rendimiento comercial.

Confluencia significa combinación o conjunción, es una situación en la que dos o más cosas se unen o se juntan, por ejemplo, si estamos buscando una señal de barra de pasador, tenemos que encontrar otros factores de confluencia para confirmar nuestra entrada; no vamos a tomar ninguna barra de pines que nos encontramos en nuestra tabla.

Factores de confluencia:

La tendencia: es uno de los factores más importantes de la confluencia, esta es la primera cosa que los comerciantes más exitosos buscan en sus cartas, no se puede operar con cualquier configuración sin identificar si está en línea con la dirección del mercado o no.

Una barra de pasador bajista en una tendencia a la baja es la señal más potente que el de un mercado en rango.

Los niveles de soporte y resistencia y áreas de oferta y demanda: estos importantes niveles tienen una importancia significativa en el mercado, ya que todos los grandes participantes observan estas áreas específicas.

Medias móviles: i personalmente uso de la media 8 y 21 en movimiento, esta herramienta de negociación técnica actúa como soporte dinámico y resistencia, y es un factor muy importante de confluencia en mercados con tendencia.

Fibonacci herramienta de retroceso: Yo uso el 61% y el 50% de retroceso de Fibonacci para encontrar las áreas más potentes del mercado.

Las líneas de tendencia: dibujar estas líneas en sus cartas nos dan una idea de la dirección del mercado y nos ayude a encontrar los puntos de inversión más importantes en el mercado.

Cuando se está analizando su carta, usted no está obligado a encontrar todos estos niveles para determinar si la operación es válida o no.

Si usted puede encontrar sólo uno o dos factores de confluencia que se presentan junto con una buena puesta a punto de barras pin, esto es suficiente para hacer un negocio rentable.

Por ejemplo: una señal de barra de pasador obvio cerca de soporte o resistencia nivel en línea con la dirección del mercado.

Véase la siguiente ilustración:

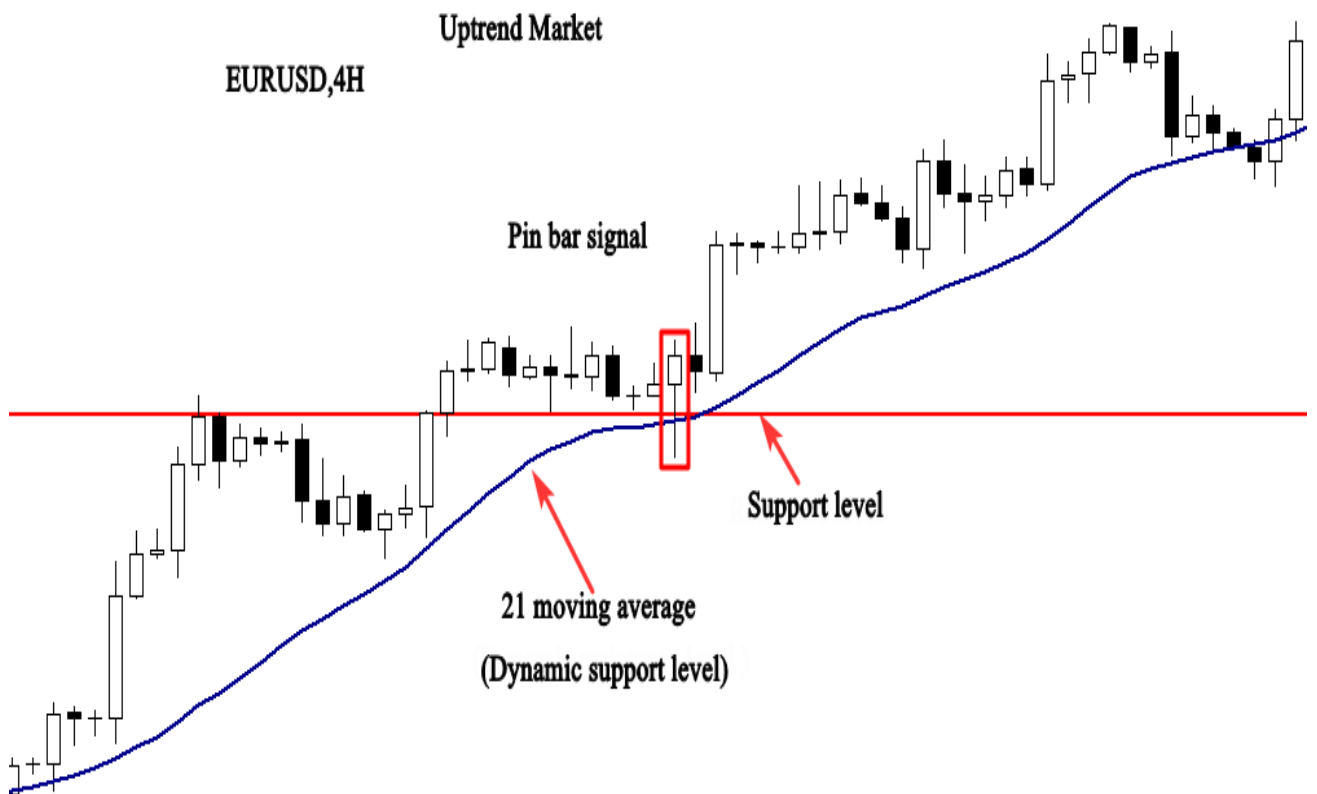

En el ejemplo anterior, tenemos una configuración de alta probabilidad con cuatro factores de confluencia.

1- La tendencia: el mercado está operando hasta que significa que tenemos que seguir la tendencia y buscar una oportunidad de compra.

2-El nivel: El nivel de soporte es un nivel clave importante en los market.as se puede ver, el precio se rompió fuera del nivel de resistencia que se convierte en apoyo y se retiró a la misma.

3-La señal: La formación de la **barra de pasador alcista** después de que el retroceso de nuevo al nivel de resistencia que se convierte en el apoyo.

4-Otra señal: El rechazo de la barra de pines del nivel de soporte, y el promedio de 21 en movimiento que actuó como un nivel de soporte dinámico.

Todos estos factores trabajan juntos para darnos poderosa señal para el comercio para comprar el mercado.

Ver otro ejemplo:

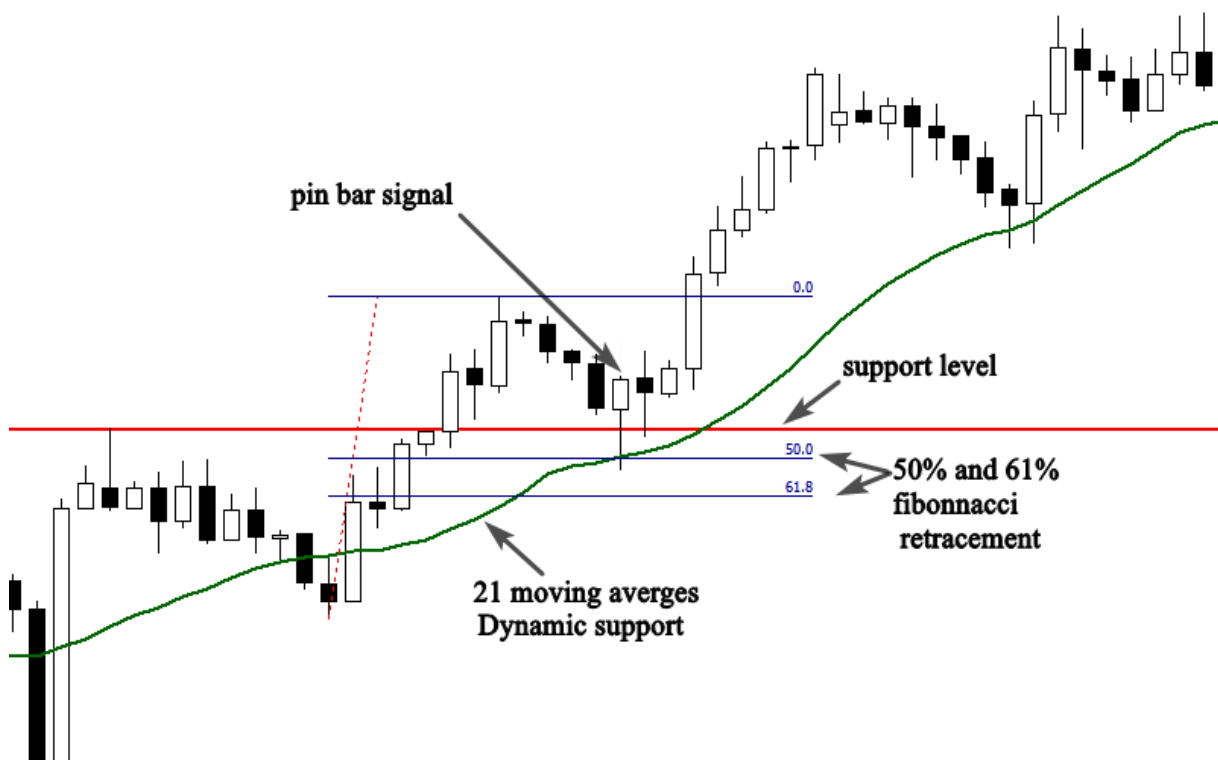

El ejemplo siguiente muestra 4 niveles confluentes que indican una potente señal para el comercio, el primer factor es la tendencia alcista, y la segunda es el nivel de resistencia que se convierte en soporte.

La tercera es la media 21 de movimiento que actúa como un nivel de soporte dinámico. y el último factor es la formación de barras PIN cerca de estos niveles en línea con la tendencia alcista.

Si se adopta este concepto de comercio, que va a cambiar completamente la forma en que percibe el mercado, y va a empezar a operar como un francotirador por la espera de las mejores configuraciones de comercio que vengan a ti, en lugar de tratar difícil de hacer operaciones suceden.

Bares Pin oficios ejemplos

Yo te daré algunos ejemplos comerciales para ayudarte a entender cómo el comercio del patrón de vela bar pin con la tendencia. y cómo utilizar el concepto de confluencia para confirmar las entradas.

Vea la tabla a continuación:

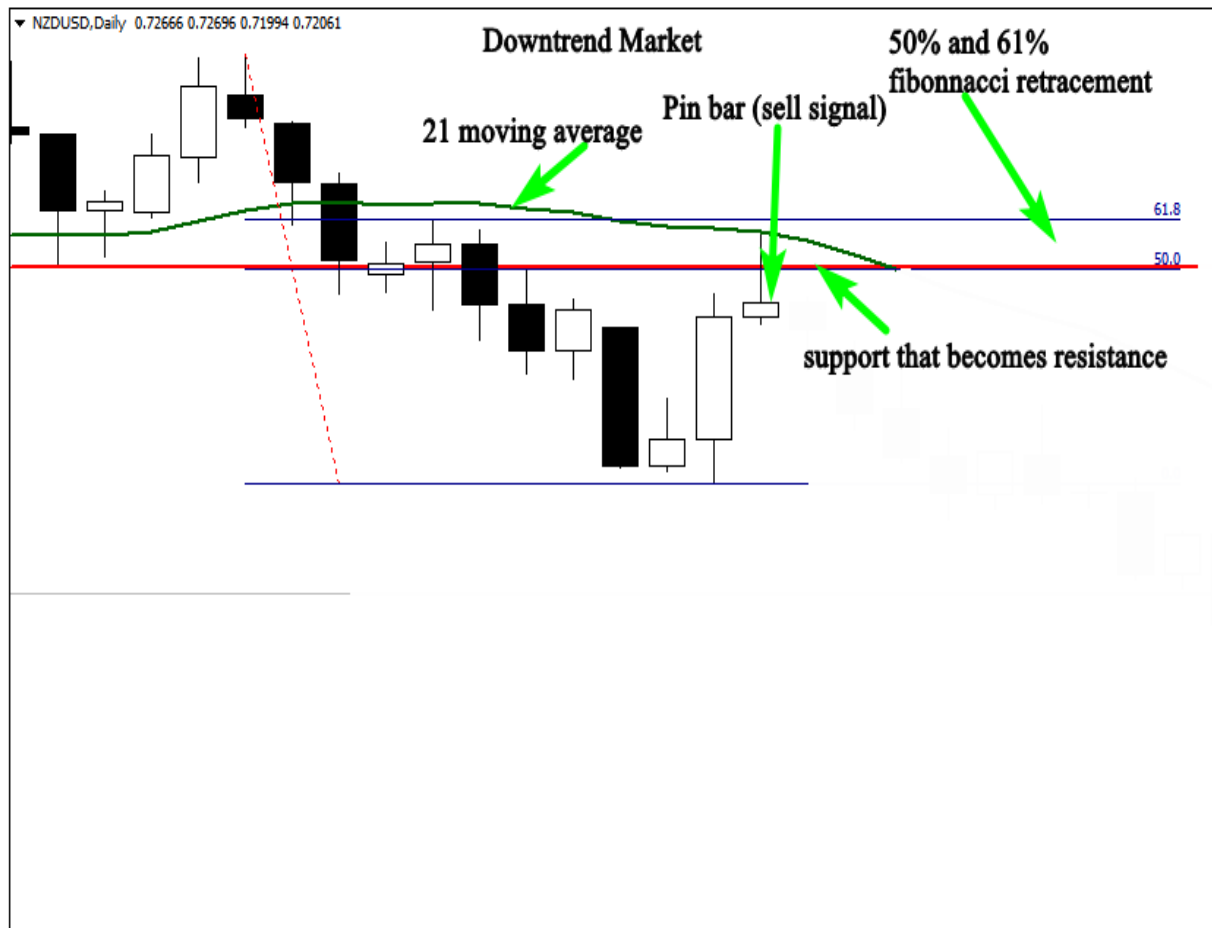

Este es el gráfico diario NZDUSD, como se puede ver el mercado está en tendencia hacia abajo. esta es la primera información que recogemos de esta tabla.

Después de la ruptura del nivel de soporte que se convierte en la resistencia, el precio retrocedió a este nivel, y formó un patrón de vela barra de pasador.

El candelero COMERCIO DE LA BIBLIA

La formación de la barra de pasador cerca del nivel de resistencia indica que el movimiento de retroceso ha terminado, y el comienzo de un movimiento impulsivo es probable que suceda.

Cuando ponemos el 21 de media móvil y el retroceso de Fibonacci en el gráfico, vemos que la barra de pasador se ha desechado para que estos niveles lo que indica que este nivel es muy importante y los vendedores están dispuestos a empujar el mercado más bajo.

Aquí, en este ejemplo, tenemos razones sólidas para vender en el mercado, la primera razón es la tendencia a la baja.

La segunda razón es la formación de la barra de pasador cerca del nivel de resistencia que indica el final de la retirada y el comienzo de un nuevo movimiento hacia abajo.

La tercera razón es el rechazo de la barra de pasador del nivel de resistencia, ya partir de la media de 21 en movimiento,

La última razón es el rechazo barra de pasador del nivel de retroceso de Fibonacci del 50%, que se considera uno de los más potentes niveles clave en el mercado.

Mira la tabla de abajo para ver lo que sucedió a continuación:



El candelero COMERCIO DE LA BIBLIA

Como se puede ver en el gráfico anterior, nuestro análisis es correcto, porque se basa en razones sólidas para entrar en el mercado.

Este es el método que yo quiero que aprenda a ser capaces de operar en el mercado con éxito. Mirar a otra tabla a continuación:

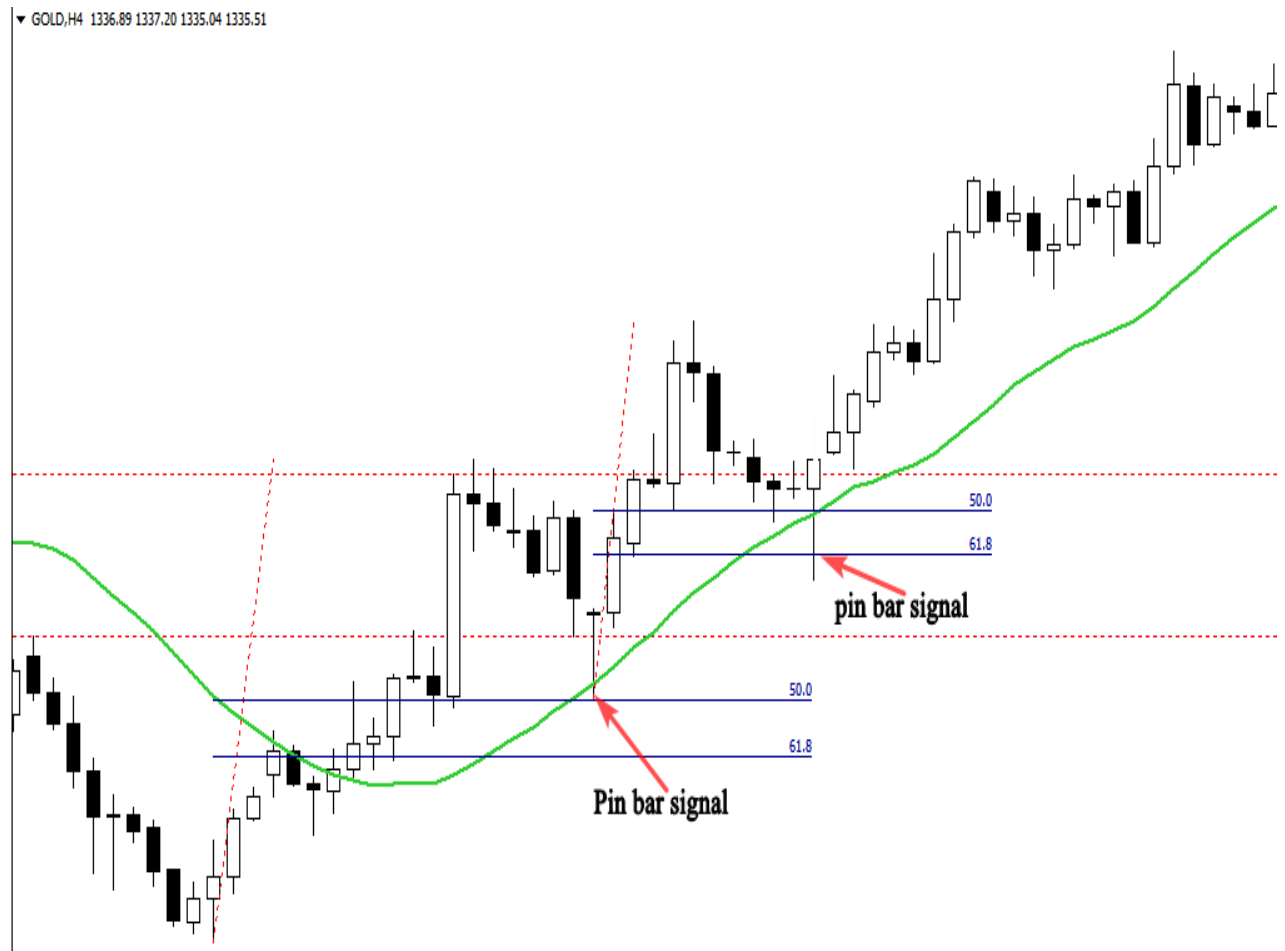

El gráfico anterior muestra dos importantes oportunidades de compra.

El mercado fue una tendencia hacia arriba, la formación de la primera barra de pasador después de que el retroceso de nuevo al nivel de soporte era una entrada de alta probabilidad.

Lo que confirma nuestra entrada es el rechazo de la media de 21 en movimiento, y el 50% de retroceso de Fibonacci.

Lo mismo sucede con la segunda barra de pasador que nos permitió entrar en el mercado de nuevo y obtener mayores beneficios.

bares pin comercial en los mercados basados en límites

Podemos decir que un mercado es que van cuando los precios no hacen ningún máximo más alto y más alto bajo y empiece a operar horizontalmente entre un nivel definible de apoyo y un nivel definible de resistencia.

Una vez que veo que el mercado cambia su comportamiento, lo que tengo que cambiar mi táctica y adoptar una estrategia de negociación que se ajuste a esta nueva condición de mercado.

Para confirmar un mercado que van, tengo que buscar por lo menos dos toques de nivel de soporte, y dos toques de nivel de resistencia, y una vez que haya identificado el rango, entonces se vuelve muy simple para que el comercio por ir mucho cuando los precios alcanzan el apoyo nivel y ir en corto cuando los precios se acercan al nivel de resistencia.

Vea a continuación un ejemplo de un mercado en rango:



Como se ve, ya que los precios se acercan al soporte clave o nivel de resistencia, tenemos una oportunidad para comprar o vender en el mercado; necesitamos sólo para esperar para una configuración de acción de precios transparente, tal como una barra de pasador candelero.

Mira la siguiente ilustración:

El candelero COMERCIO DE LA BIBLIA

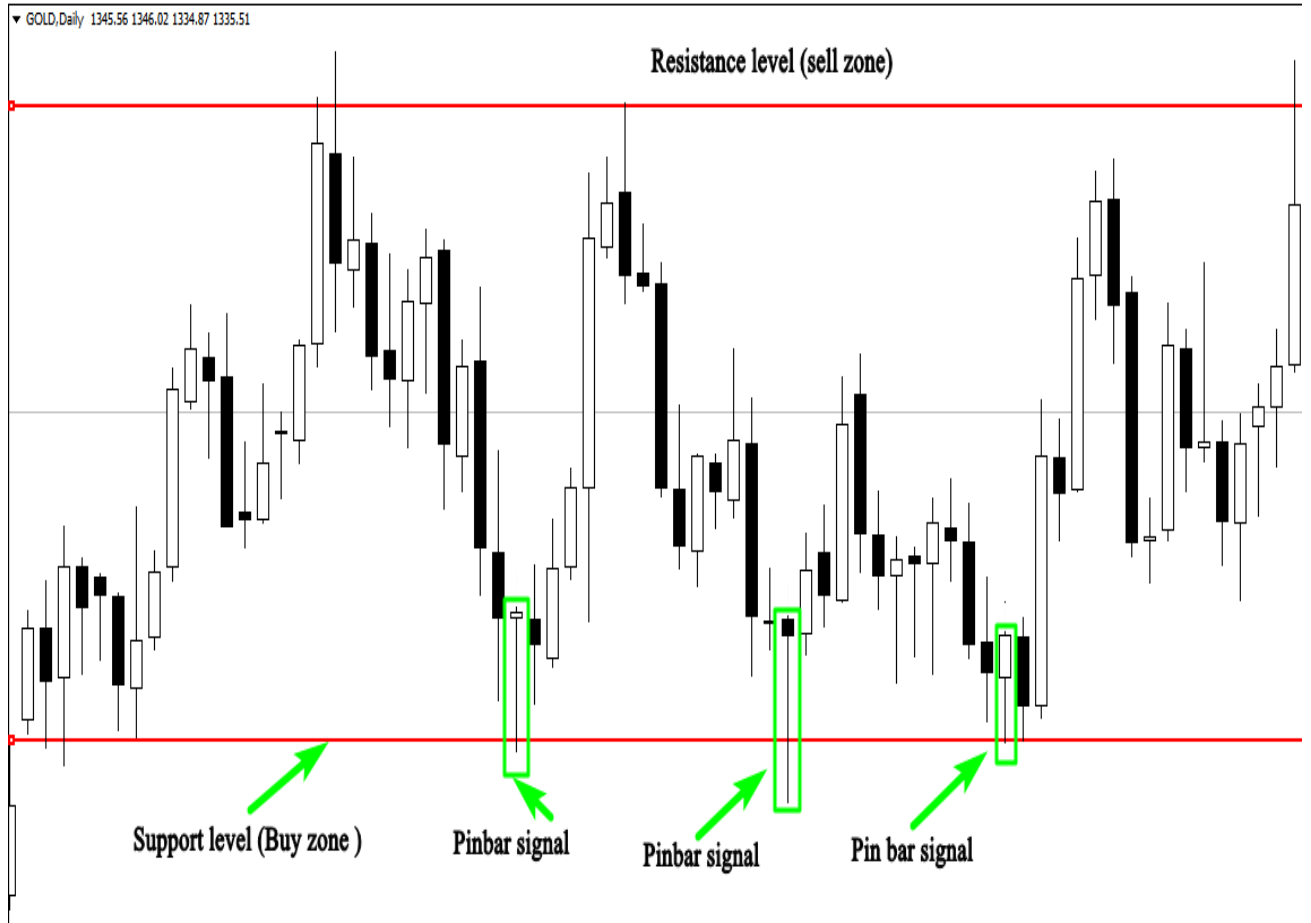

La ilustración de arriba nos muestra tres oportunidades comerciales, permítanme explicar cómo se les puede negociar con éxito:

1-El primero de ellos es un bar pin rechazado del nivel de soporte, se puede colocar una orden de compra después de que la barra de pasador se cierra, o espere a que el mercado para toca el 50% del rango de barra de pasador.

Su pérdida de la parada debe estar por encima del nivel de soporte, y su meta de ganancias debe colocarse cerca del nivel de resistencia.

La recompensa del riesgo de este comercio es muy atractivo.

2-La segunda oportunidad comercial se produce cerca del nivel de soporte, se coloca una orden de compra después del cierre de la barra de pasador, y su pérdida de parada debe estar por debajo del nivel de soporte. su meta de ganancias es el siguiente nivel de resistencia.

El candelero COMERCIO DE LA BIBLIA

3-La tercera configuración es una oportunidad de compra obvia; como se puede ver en el mercado fue rechazado del nivel de soporte y formó una barra de pasador para informarnos de que los compradores todavía están allí, y es probable que rebote desde el nivel de apoyo al mercado.

Operando de apoyo y los niveles de resistencia clave es la forma más fácil de hacer que los mercados alcance la cancha dinero de comercio, no nunca trate de operar con cualquier configuración si no está fuertemente rechazado de estas áreas.

La segunda estrategia es sobre el comercio en la dirección de los brotes de los principales niveles clave o en espera de los precios para volver sobre la espalda hasta el punto de ruptura y luego ir largo o corto que el mercado.

Véase el siguiente ejemplo:

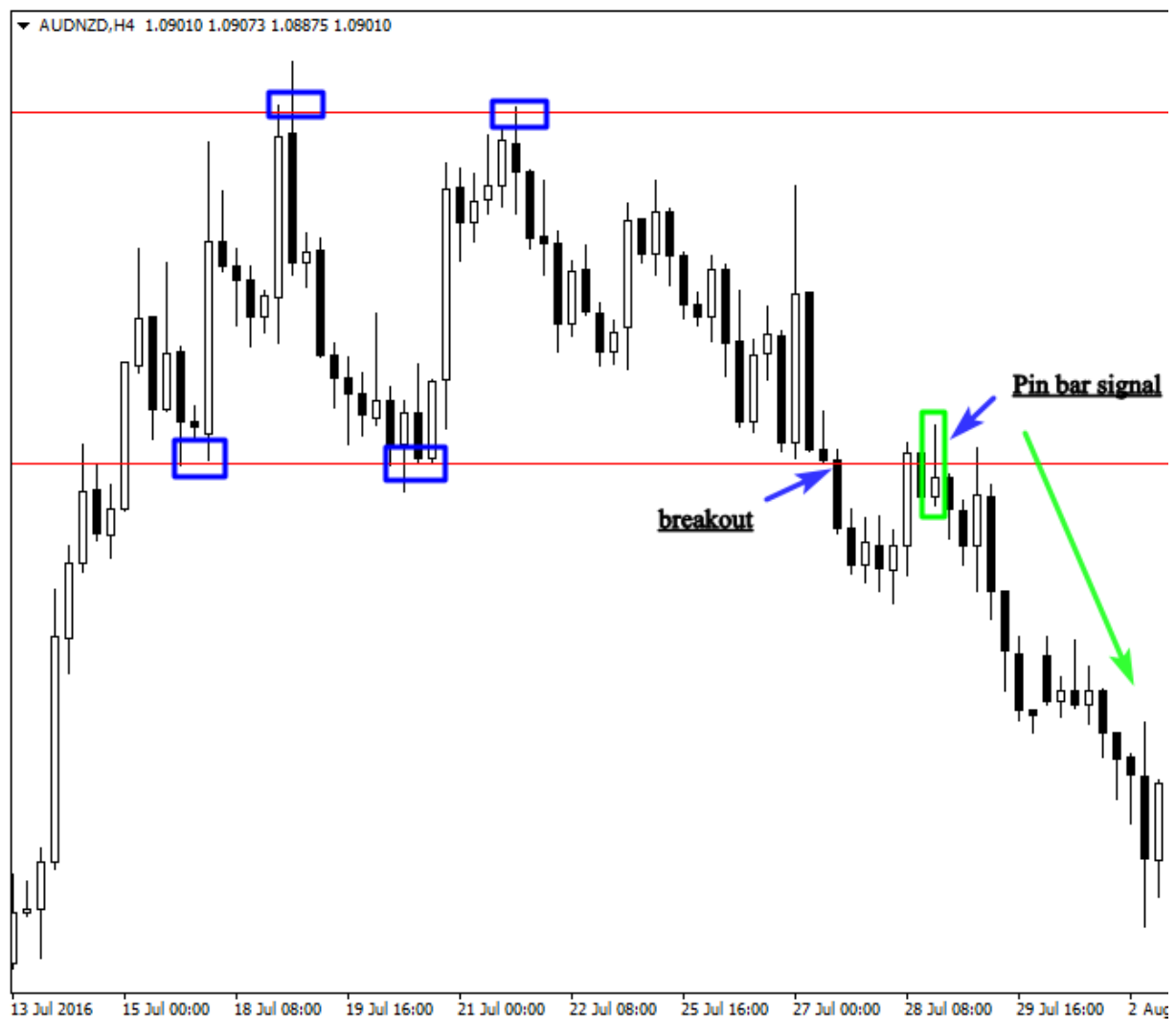

La figura superior ilustra un mercado en rango, el precio se rompió fuera del nivel de soporte y vuelve a trazar de vuelta al punto de la ruptura, y la formación de una barra de pasador obvio indica una señal alta probabilidad a corto del mercado.

Así es como los operadores profesionales del comercio los mercados que van en base a esta señal de la acción del precio.

Cómo confirmar señales de barra de pasador a través de indicadores técnicos

El uso de indicadores técnicos para confirmar las entradas aumentará su probabilidad de ser rentable el comercio, l'am no le dice que usted tiene que centrarse en los indicadores para generar señales, porque esto no va a funcionar para usted, pero si usted puede combinar su acción del precio estrategias con los indicadores adecuados, que serán capaces de filtrar las señales y el comercio de las mejores configuraciones.

Uno de los mejores indicadores que utilizo para confirmar las entradas de mi cuando me examino un mercado en rango es el indicador de bandas Bollinger.

Esta herramienta de negociación técnica fue desarrollada por John Bollinger para medir la volatilidad del mercado.

La estrategia es muy simple, vamos a combinar soporte horizontal y la resistencia a la superior e inferior de Bollinger bandas ruptura falsa, si los precios son rechazados Desde los niveles clave y de las bandas, esto es una confirmación de que el mercado se recuperará a partir de estos niveles.

Ver un ejemplo a continuación:

El candelero COMERCIO DE LA BIBLIA

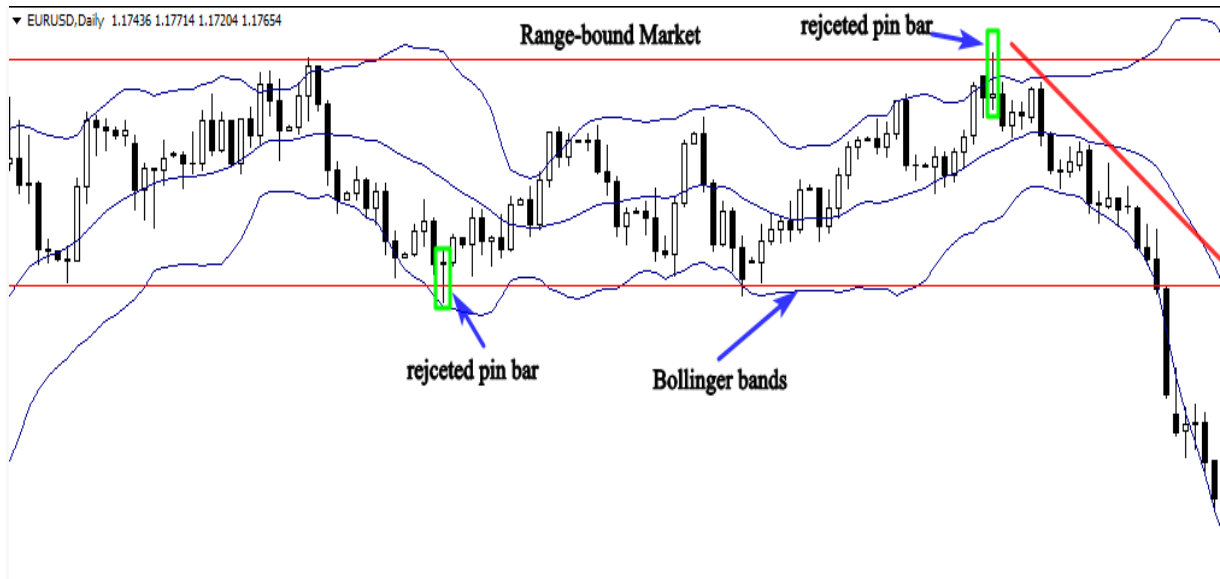

Si nos fijamos en el gráfico anterior, se dará cuenta de cómo las bandas de Bollinger actúan como un soporte dinámico y la resistencia, cuando el mercado se aproxima a la parte superior o inferior de las bandas, los precios rebotan con fuerza.

Así que si vemos que una barra de pasador es rechazado de un nivel clave horizontal y de bandas, esto es una clara confirmación de compra o venta en el mercado.

Esta estrategia de confirmación es muy simple, y que le ayudará a decidir si debe tomar un comercio o lo ignoran, porque el comercio tiene que ver con las emociones, y, a veces, se dará cuenta de una señal de barra de pasador agradable en un mercado con destino gama, pero se puede encontrar tienen dificultades para tomar una decisión.

Lo que tienes que hacer en este caso es simple, sólo hay que poner sus bandas de Bollinger en el gráfico, y si ves que la señal es rechazada desde los niveles horizontales y de las bandas, no más de pensar en lo que debe hacer a continuación.

Sólo hay que ejecutar su operación, coloque su stop loss y objetivo de beneficios a continuación, se mantenga alejado y dejar que el mercado haga el trabajo por usted.

Ver otra ilustración a continuación:

El candelero COMERCIO DE LA BIBLIA

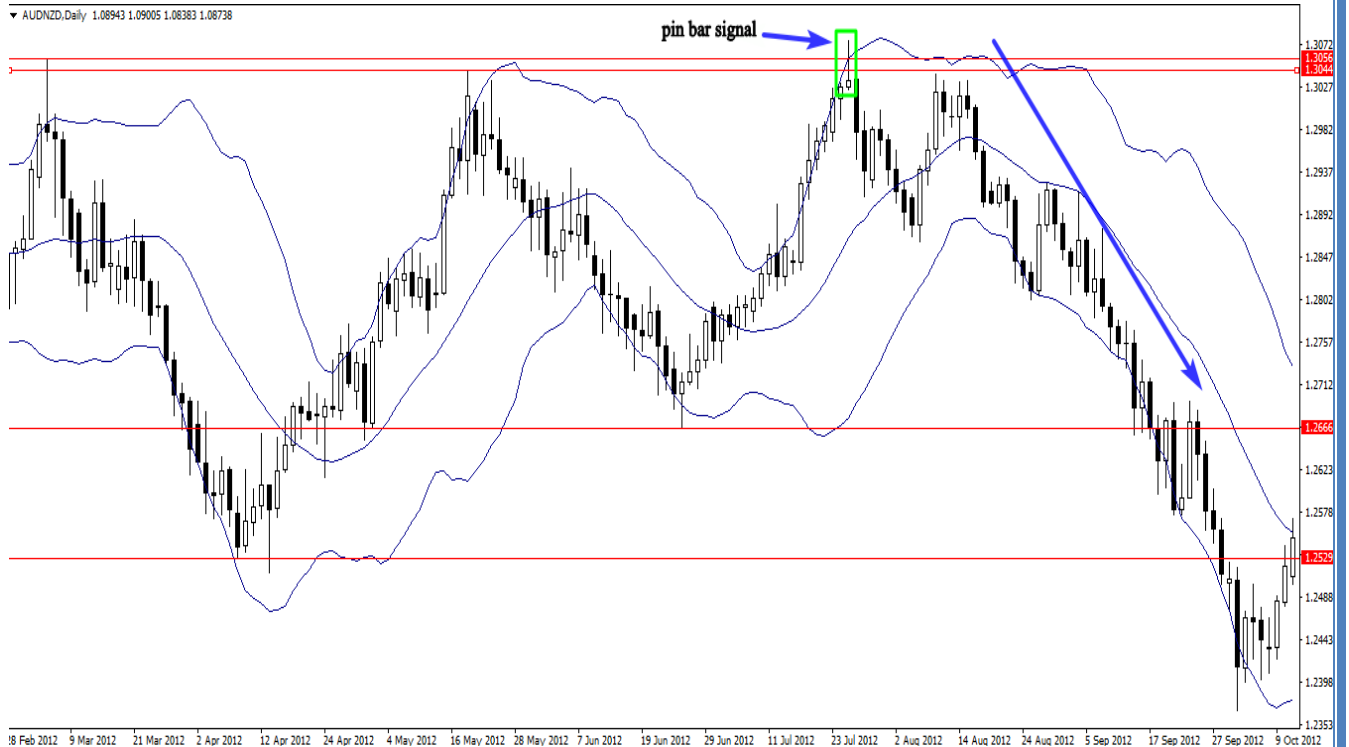

El gráfico diario anterior nos muestra cómo este indicador podría ayudarnos a ejecutar nuestras operaciones con confianza; la ruptura falsa del nivel de resistencia que fue hecho por la barra de pasador fue una poderosa señal a corto del mercado. El comercio fue confirmada por la ruptura falsa de la banda superior también.

Recuerde que este indicador técnico se utiliza simplemente como una herramienta de confirmación en los mercados basados en límites, no lo use para generar señales, utilizar siempre en combinación con niveles clave horizontales, y verá cómo esta estrategia afectará positivamente a su cuenta de operaciones .

En conclusión, recomiendo que practiques estas estrategias tanto como sea posible antes de abrir y depositar fondos en su cuenta de operaciones.

La barra de patrón de vela que envuelve

El patrón de barras que envuelve es uno de los patrones de comportamiento de precio más potentes y rentables, saber cómo usarlo correctamente como una señal de entrada será tremendamente mejorar su rentabilidad comercial.

En esta sección usted aprenderá cómo utilizar el patrón de barras que envuelve de manera rentable, no importa si usted es operador principiante o avanzado, si usted está buscando seriamente una mejor estrategia de negociación más de lo que usted ha estado utilizando. Has venido al lugar correcto.

¿Qué es un patrón de barras que envuelve?

Este patrón de vela reversión consta de dos cuerpos de colores opuestos en el que el segundo cuerpo acoge dentro o cubre por completo la primera:



Un patrón envolvente alcista se forma en el extremo de una tendencia a la baja, que proporciona una señal clara de que la presión de compra ha superado la presión de venta.

El candelero COMERCIO DE LA BIBLIA

En otras palabras, los compradores están ahora involucrados.

Un patrón envolvente bajista se produce al final de una tendencia alcista, es un indicador de tendencia inversión superior, se muestra que los toros no más están en el control del mercado, y la tendencia de los precios es probable que revertir.

Consulte las siguientes ilustraciones:

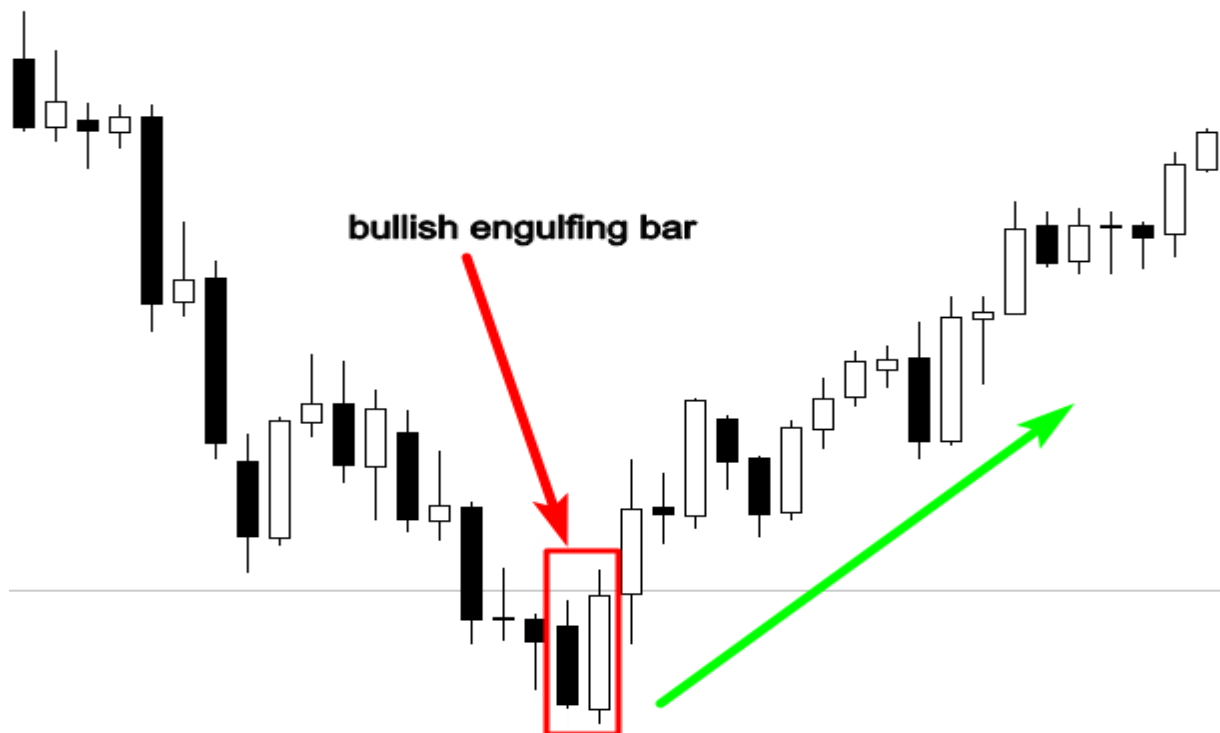



De acuerdo con Steve Nison, el padre de la moderna cartografía candelabro, esta vela debe cumplir tres criterios importantes a considerar como un patrón de inversión:

- 1-El mercado está en una tendencia alcista claramente definible o tendencia a la baja
- 2-La vela envolvente comprende de dos candeleros, y el primer cuerpo está completamente envuelto por el segundo.
- 3- El segundo cuerpo real es el opuesto del primer cuerpo real.

Cómo negociar las señales de la acción del precio que envuelve la barra?

Para resultar rentable esta tabla patrón de vela, es necesario respetar tres elementos importantes:

1-La tendencia:

Si nos fijamos en cualquier gráfico, se dará cuenta de que hay momentos en que el mercado se está moviendo en una dirección clara, y los tiempos en los que se está moviendo hacia los lados.

Para ser honesto, el comercio el patrón de barras que envuelve con la tendencia es la forma más fácil de hacer dinero en el mercado.

No es necesario ser muy bien informado sobre el análisis técnico para determinar marchite el mercado está en tendencia o no.

Que sea estúpida simple, si el mercado está haciendo serie de máximos más altos y más bajos se trata de un mercado de tendencia alcista, y si se está haciendo serie de máximos y mínimos decrecientes se trata simplemente de un mercado bajista.

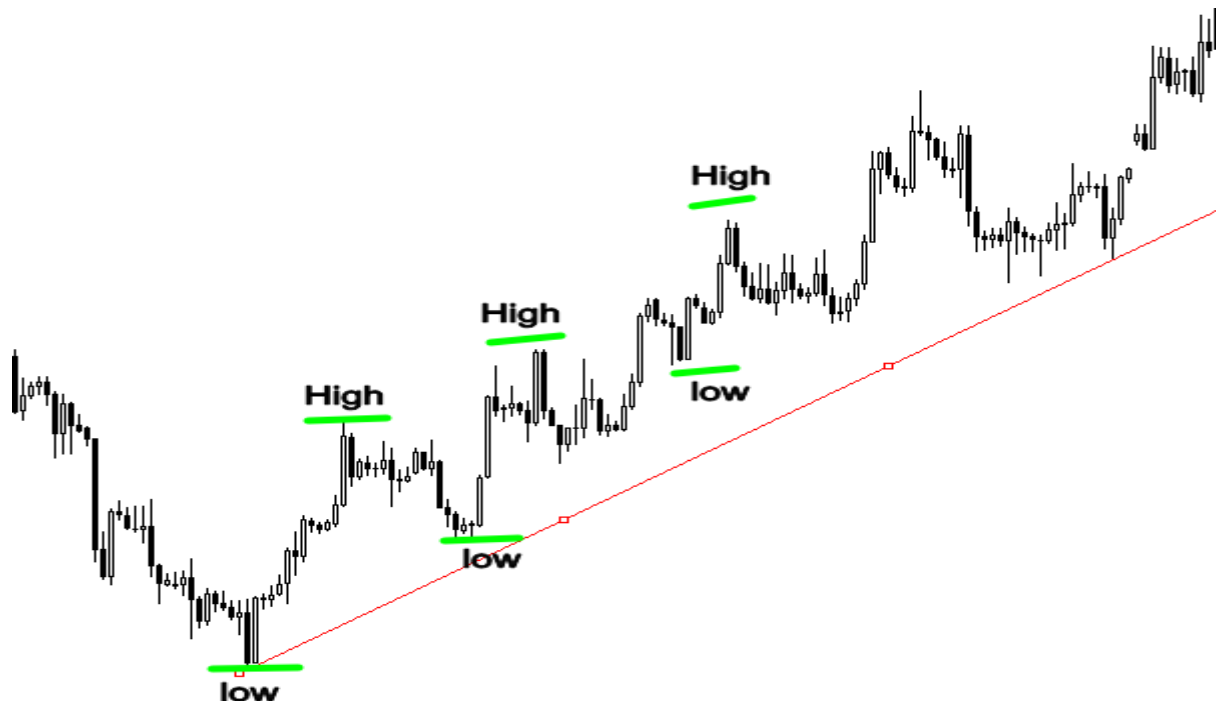

La ilustración anterior muestra una clara tendencia al alza, no es necesario utilizar un indicador para determinar si el mercado está en tendencia o no, sólo tiene que buscar

en su carta, y tratar de aplicar el concepto de máximos más altos y más bajos y viceversa.

Cuando se está analizando sus gráficos, tenga en cuenta que los mercados se mueven en tendencias, y el comercio con la tendencia es el elemento más importante en su análisis técnico, no hay más importante que la tendencia, no Nunca trate de luchar contra ella, o para controlar, de lo contrario tendrá que pagar caro por tratar.

No se puede ganar dinero en todas las condiciones del mercado no importa cuán poderosa es que estés sistema de comercio, usted tiene que ser lo suficientemente paciente y dejar que el mercado le diga qué dirección va a tomar.

Éxito de los comerciantes dicen, la tendencia es su amigo, y si usted quiere dominar el comercio el patrón de barras que envuelve, su primera regla es seguir la dirección del mercado, en otras palabras, la tendencia debe ser su mejor amigo.

2-El nivel:

Cuando encuentre una tendencia alcista o bajista claramente definible, el siguiente paso es identificar los niveles más importantes en el mercado. Me refiero a la ayuda más potente y resistencia.

Si los precios ponen a prueba un nivel de soporte y se detienen, esto es una indicación de que los compradores están ahí, esta área es visto por todos los participantes en el mercado, ya que representa una gran oportunidad de compra.

Por el contrario, si los precios ponen a prueba un nivel de resistencia y se detienen en una tendencia alcista, esto es una clara señal de que la venta de fuerza está en el mercado.

El ejemplo siguiente muestra cómo los participantes en el mercado interactúan con soporte y resistencia niveles:



Estos niveles toman diferentes formas, tales como: líneas de tendencia, canales, banderas, triángulos ... y su capacidad para identificarlos en su carta le ayudará a encontrar mejores niveles de precios en el mercado.

En mercados con tendencia, cuando los precios pasan por el nivel de resistencia, la resistencia que podría llegar a ser de apoyo; consulte la ilustración a continuación para entender cómo el comercio del patrón de barras que envuelve con el apoyo y la resistencia en un alcista o una tendencia bajista:

▼ EURUSD, Daily 1.19391 1.20039 1.19369 1.19649

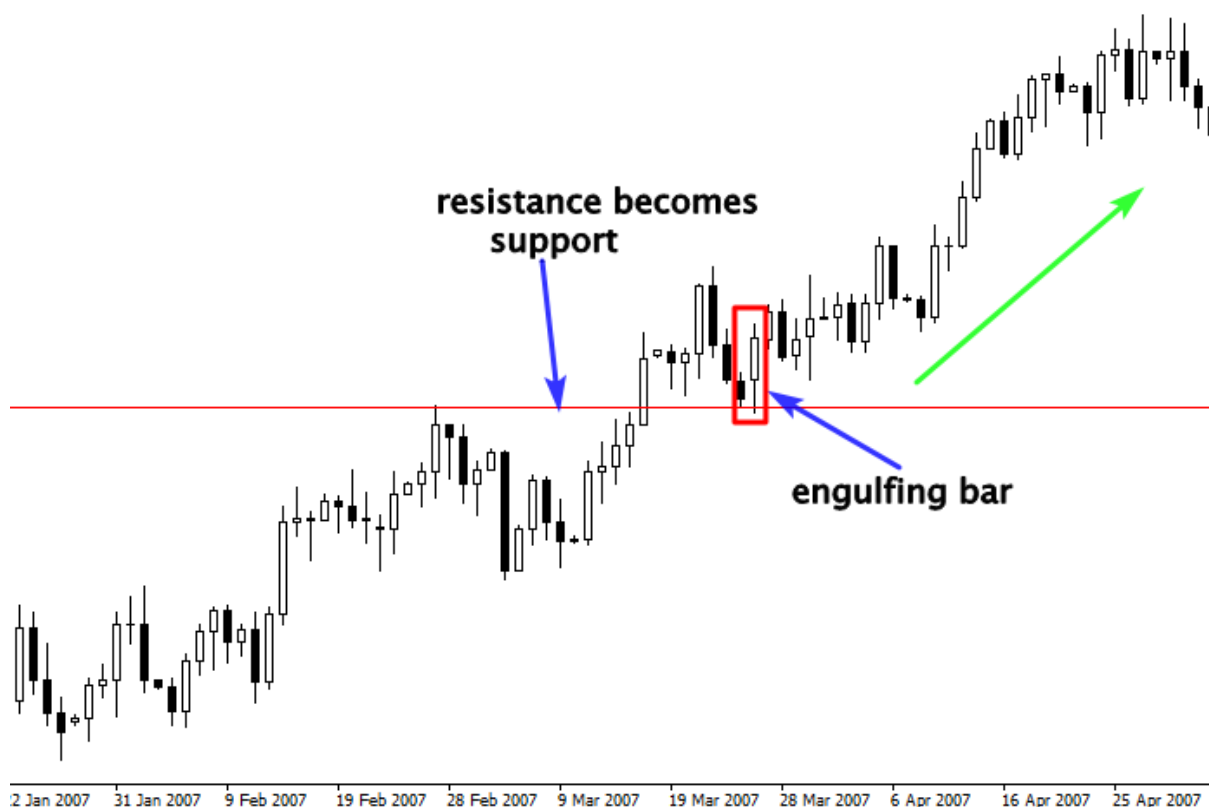

Hay otras herramientas técnicas que pueden ayudar a encontrar los mejores niveles en el mercado, tales como: la oferta y la demanda de las zonas, las medias móviles, y las proporciones de Fibonacci.

3-La señal:

La señal aquí es un patrón de barras que envuelve; se pueden aplicar las mismas reglas cuando se negocia el patrón de vela en el interior de la barra

Su capacidad de identificar una envolvente de velas en un nivel clave en una clara tendencia alcista o bajista mejorará en gran medida las probabilidades de hacer una operación ganadora.

Ver otro ejemplo de abajo:

El candelero COMERCIO DE LA BIBLIA



Operando con la barra envuelve con promedios móviles

Operando con el patrón de barras que envuelve con las medias móviles proporcionan una estrategia comercial muy rentable, sin embargo, la falta de conocimiento sobre el uso de la media móvil puede dañar drásticamente su cuenta de operaciones.

Los comerciantes utilizan las medias móviles de diferentes maneras:

-Como tendencia siguiente herramienta para identificar la dirección de la tendencia, por lo que comprar el mercado cuando los precios están por encima de 200 media móvil simple. Y venden el mercado cuando se está por debajo de la media simple de 200 en movimiento

-Para determinar si el mercado está sobrecomprado o sobrevendido que simplemente ver cómo los precios interactúan con los promedios móviles, por ejemplo, en una tendencia alcista, si los precios se mueven lejos de los promedios móviles, esto es una indicación de que el mercado está sobrecomprado.

-Para predecir la tendencia, el cambio mediante el uso de la estrategia de cruce, si el promedio móvil de cruces sobre otra, es una señal de un cambio de tendencia.

Como cualquier sistema de comercio, las medias móviles tienen desventajas; es por eso que usted tiene que saber cómo usarlo con éxito en las condiciones de mercado adecuadas.

Esta herramienta técnica negociación no se aplica a todos los mercados, no nunca trate de usarlo en los mercados range bound o untradeable.

Porque obtendrá gran cantidad de señales falsas, y definitivamente va a hacer estallar su cuenta de operaciones.

A lo mejor de mi conocimiento, el uso de la media móvil como soporte dinámico y la resistencia en mercados con tendencia, en combinación con una señal de patrón de barras que envuelve es la manera perfecta de hacer dinero en el mercado.

La estrategia es muy simple, vamos a utilizar los y las medias móviles simples 8-21 en los marcos diarios y 4 horas de tiempo, vamos a definir una clara

El candelero COMERCIO DE LA BIBLIA

alcista o bajista del mercado y nos limitamos a comprar cuando retrocesos precios a la media móvil y un patrón que envuelve las formas de barras.

Véase la siguiente ilustración:

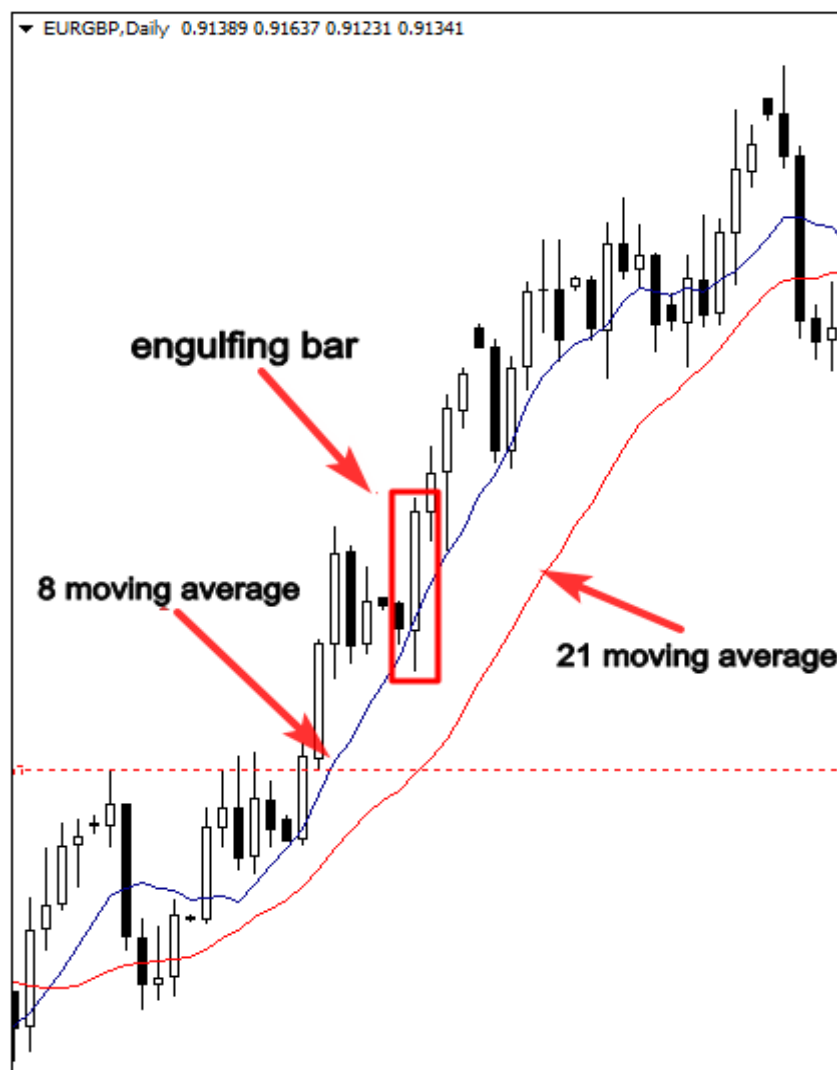

Por el contrario, si el promedio móvil es una tendencia hacia abajo, muestra que el mercado está en una tendencia bajista, vendemos cuando el precio de retorno a la media móvil.

La captura de pantalla muestra cómo los precios interactúan con la media móvil como nivel de resistencia dinámica, y cómo el patrón de barras que envuelve representado una configuración de alta probabilidad.

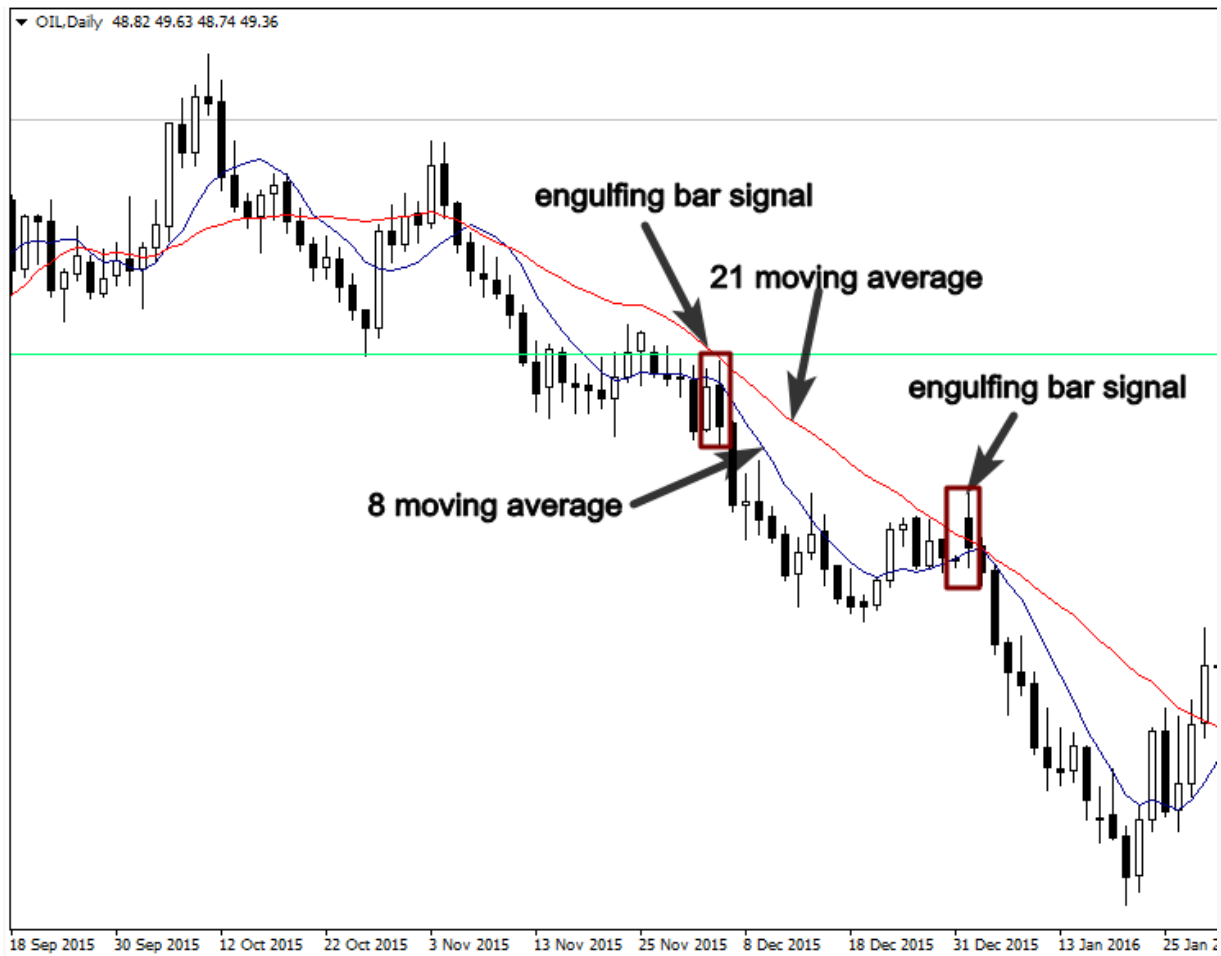

Cómo negociar la barra envuelve con retroceso de Fibonacci

Los comerciantes utilizan Fibonacci de diferentes maneras, sin embargo, los niveles más importantes de retroceso de Fibonacci son el 50% y los retrocesos de Fibonacci 61%, a sabiendas de cómo utilizar esta herramienta en conjunto con velas japonesas será definitivamente maximizar su potencial de ganancias.

De acuerdo con los técnicos tabla, los más grandes movimientos vuelven sobre alrededor del 50% o el 61% de retroceso de Fibonacci, este conocimiento le proporcionará la capacidad de predecir con gran exactitud el siguiente movimiento importante en un mercado de tendencia.

La estrategia es muy simple, que definen una clara tendencia alcista o bajista, y luego, se definen los principales niveles de corrección mediante el uso de la herramienta de retroceso de Fibonacci, si usted ve un patrón de barras que envuelve coincide con el 50% o el 61% los niveles, es un precio de gran alcance señal para el comercio de acción como vemos en la siguiente tabla:



El candelero COMERCIO DE LA BIBLIA

En el ejemplo anterior, la señal de la acción del precio que envuelve la barra coincide con el nivel de retroceso de Fibonacci del 50% y el 61%, el nivel de resistencia que se convierte en el apoyo es otra confirmación para tomar esta configuración de alta probabilidad.

Esta estrategia de negociación es muy potente, aquí es otro ejemplo de abajo que ilustra el poder de 50% y el 61% de retroceso de Fibonacci:

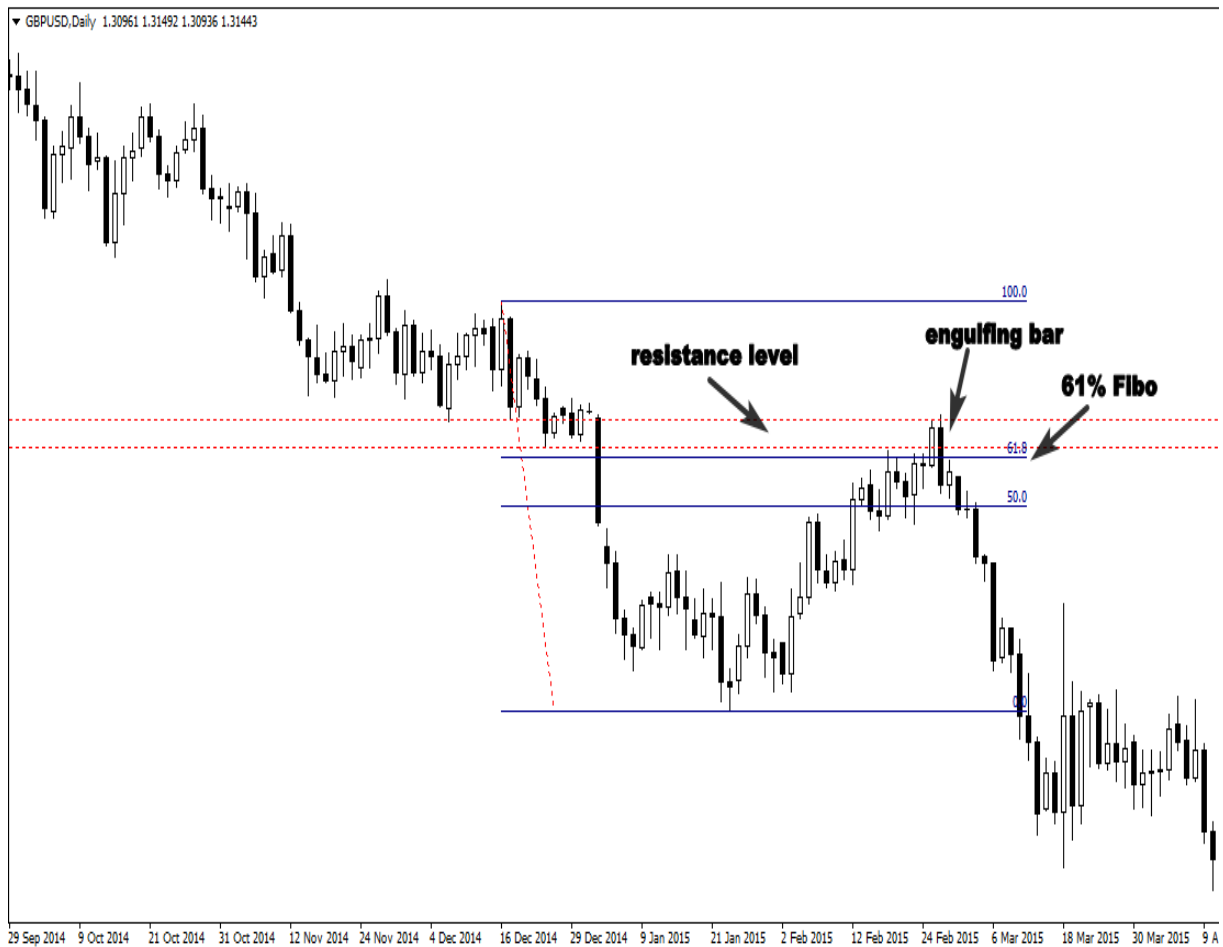

Operando con el mercado a partir de los niveles de Fibonacci del 50% y el 61% significa que se están negociando con mejores niveles de precios, como resultado, va a poner tantas probabilidades en su favor como sea posible, y que le permitirá convertirse en uno de los comerciantes más exitosos.

Operando con la barra envuelve con líneas de tendencia

Las líneas de tendencia dar a los comerciantes una idea acerca de la psicología del mercado, sobre todo, la psicología entre compradores y vendedores, por otra parte, permite a los operadores profesionales para determinar si el mercado es pesimista u optimista.

Esta herramienta de negociación técnica se utiliza de diferentes maneras, ya sea como soporte y resistencia dibujando horizontalmente, o para identificar el precio y el tiempo dibujando líneas de tendencia vertical. No hay manera incorrecta en el uso de las líneas de tendencia.

En los mercados de tendencias, usamos simplemente líneas de tendencia para poner de relieve una tendencia mediante la conexión de los máximos o mínimos oscilación oscilación en el precio; De esta manera nos ayuda a encontrar las configuraciones de entrada de alta probabilidad en línea con la tendencia general del mercado.

Véase la siguiente ilustración:

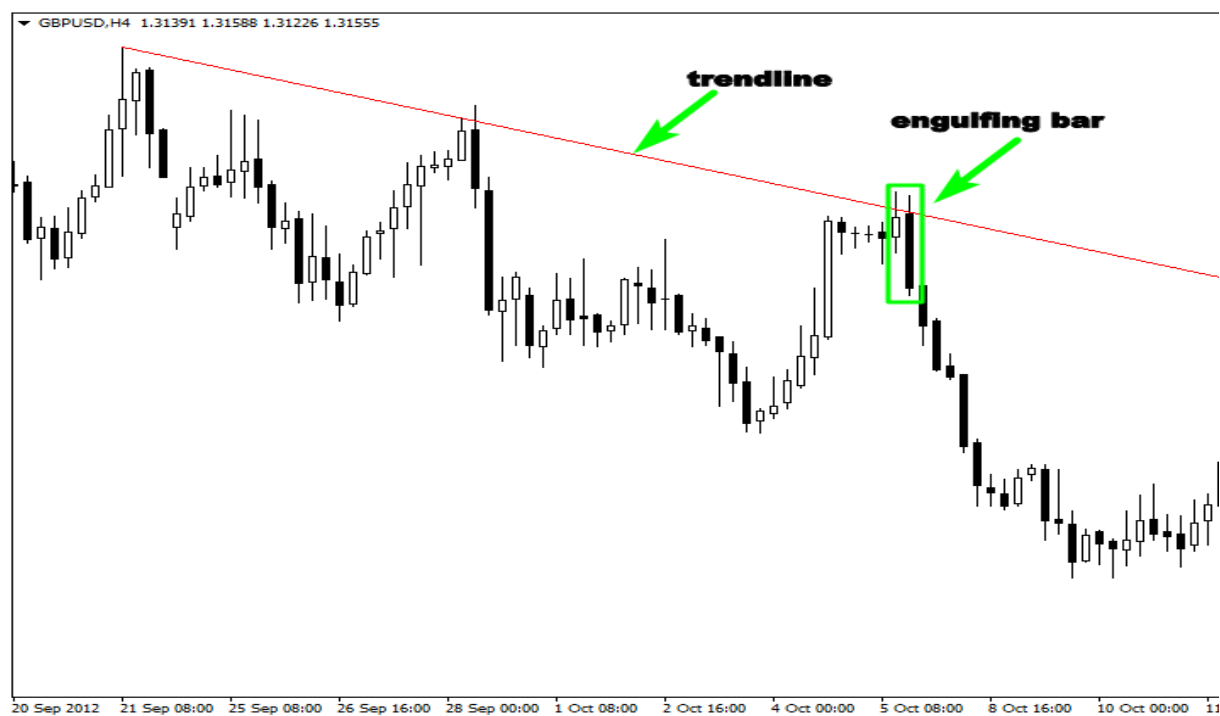

El candelero COMERCIO DE LA BIBLIA

Mediante la conexión de los extremos altos, teníamos una línea de tendencia que actuó como un nivel de resistencia y la formación del patrón de barras que envuelve muestra una buena oportunidad de venta.

Si ha utilizado los niveles de soporte y resistencia simplemente horizontales, se perderá este comercio rentable.

Aprender sobre cómo dibujar líneas de tendencia no es nunca una mala idea, ya que es la herramienta analítica más simple que se puede utilizar para analizar los mercados financieros, que funciona en todos los mercados, ya sea de divisas, commodities, futuros o de opciones.

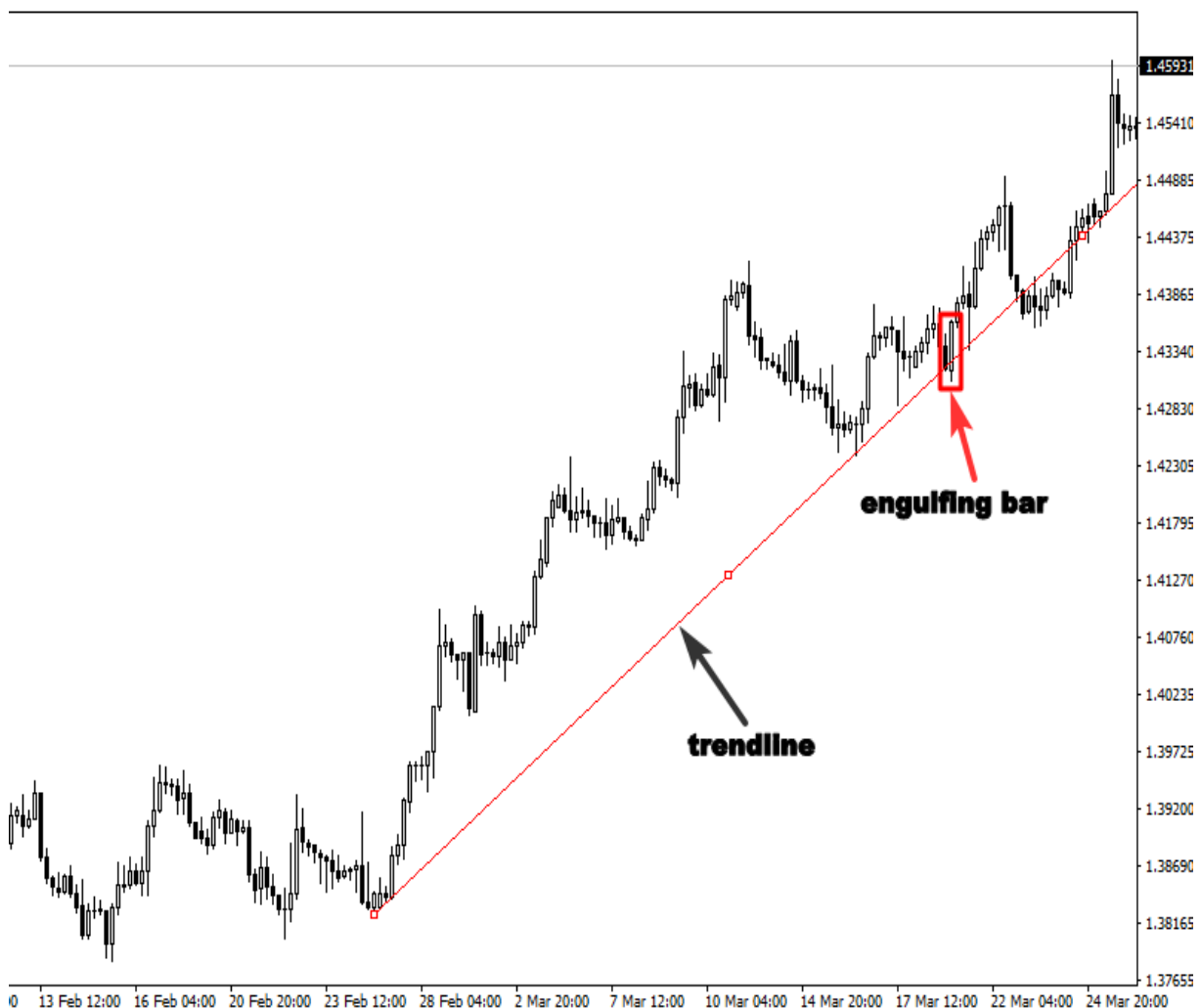

El candelero COMERCIO DE LA BIBLIA

El gráfico anterior muestra una tendencia alcista, la línea de tendencia actúa como un nivel de soporte, la señal de la acción del precio que se produjeron creó una gran oportunidad de compra.

Cómo negociar la barra envuelve en mercados hacia los lados?

Uno de los mercados más difíciles de predecir pueden ser los mercados hacia los lados y van, yo siempre recomiendo a los operadores a centrarse en los mercados de comercio de tendencia, pero el problema es que los mercados gastan más del 70% de su tiempo en que van movimiento.

Si se centran sólo en mercados con tendencia, es probable que dejar mucho dinero sobre la mesa, esta es la razón por la cual el aprendizaje de cómo abordar el mercado con destino gama es una necesidad si se quiere que los mercados financieros de negociación vida decente.

¿Qué es un mercado en rango?

Cuando el mercado deja de hacer máximos más altos y más bajos en el caso de una tendencia alcista o máximos y mínimos decrecientes en caso de una tendencia a la baja, el precio comienza a actuar entre el alto precio específico y bajo precio.

Esta es una clara señal de que el mercado se está extendiendo y ya no de tendencias. Véase la siguiente ilustración:

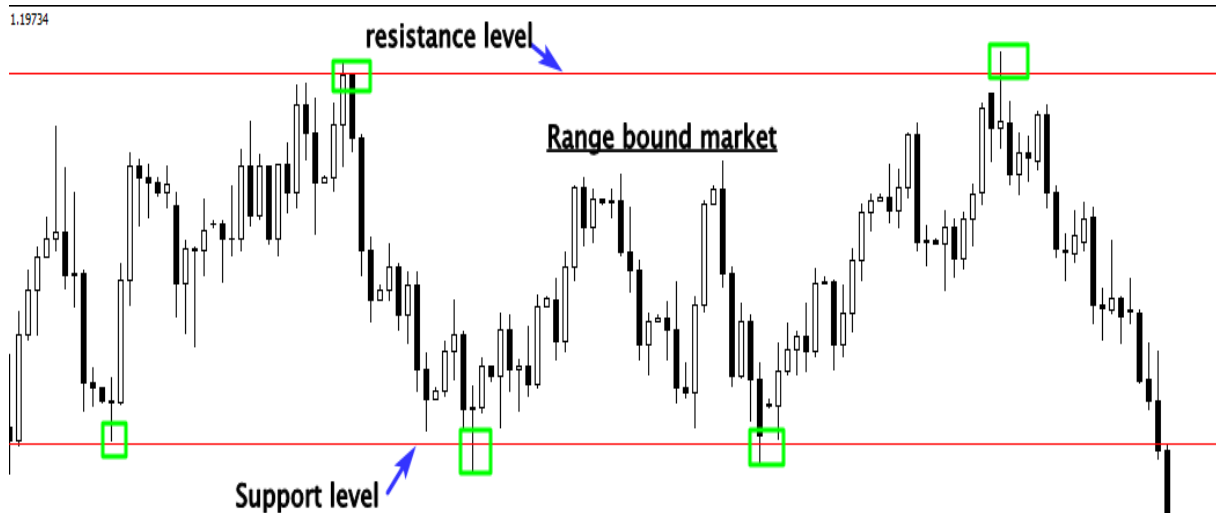

Como se puede ver en el ejemplo anterior, el mercado es una tendencia definida, se negocia entre el soporte horizontal y la resistencia, y no se puede aplicar las mismas técnicas que se utilizan en el mercado con tendencia al comercio patrones de barras Engulfing en los mercados range bound.

Déjeme darle un ejemplo, cuando se está conduciendo su coche, no siempre se maneja de la misma manera, si usted está manejando el centro, intenta conducir lentamente, pues ya saben que conducir rápido puede poner su vida o la de otra en peligro

Pero cuando usted está manejando en una carretera, que está conduciendo los cambios de estilo por completo, porque usted sabe que puede conducir rápido. Por lo tanto, siempre se intenta adaptar su estilo de conducción a la situación apropiada.

Usted tiene que hacer lo mismo cuando usted está negociando el patrón de barras que envuelve, porque todas las estrategias de acción de los precios que hemos hablado antes no funcionarán en los mercados obligado alcance, y usted tiene que utilizar las técnicas adecuadas que se ajusten a estas condiciones de mercado.

Antes de hablar de la manera correcta para el comercio los mercados sin tendencia, que tiene que ser selectivo sobre conservadoras van mercados comerciales para proteger su cuenta de operaciones, porque no todos los mercados hacia los lados valen comercio. Usted tiene que saber diferenciar entre los mercados hacia los lados y agitadas.

Véase la siguiente ilustración mercados sobre entrecortadas:

El candelero COMERCIO DE LA BIBLIA

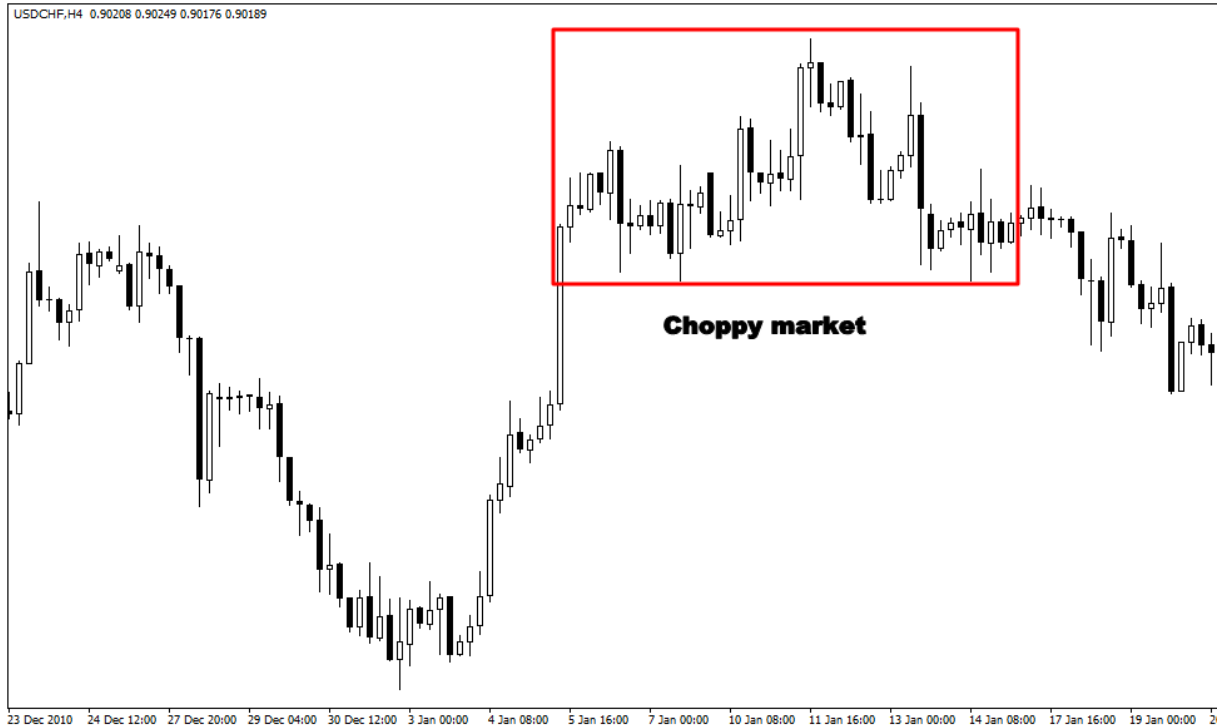

Como se ha ilustrado anteriormente, el mercado opera de una manera loca, no podemos identificar los principales niveles de soporte y resistencia. Usted tiene que mantenerse alejado de este tipo de mercados, de lo contrario, se le definitivamente dañan su cuenta de operaciones.

Operando con las velas de barras que envuelve en el rango de mercado encuadrado es muy simple, la primera estrategia va a ser sobre el comercio de este patrón de acción de los precios de apoyo y los niveles de resistencia, como vemos a continuación:

El candelero COMERCIO DE LA BIBLIA



La segunda estrategia consiste en el comercio de la ruptura del rango o de esperar a la retirada.

Véase la siguiente ilustración:

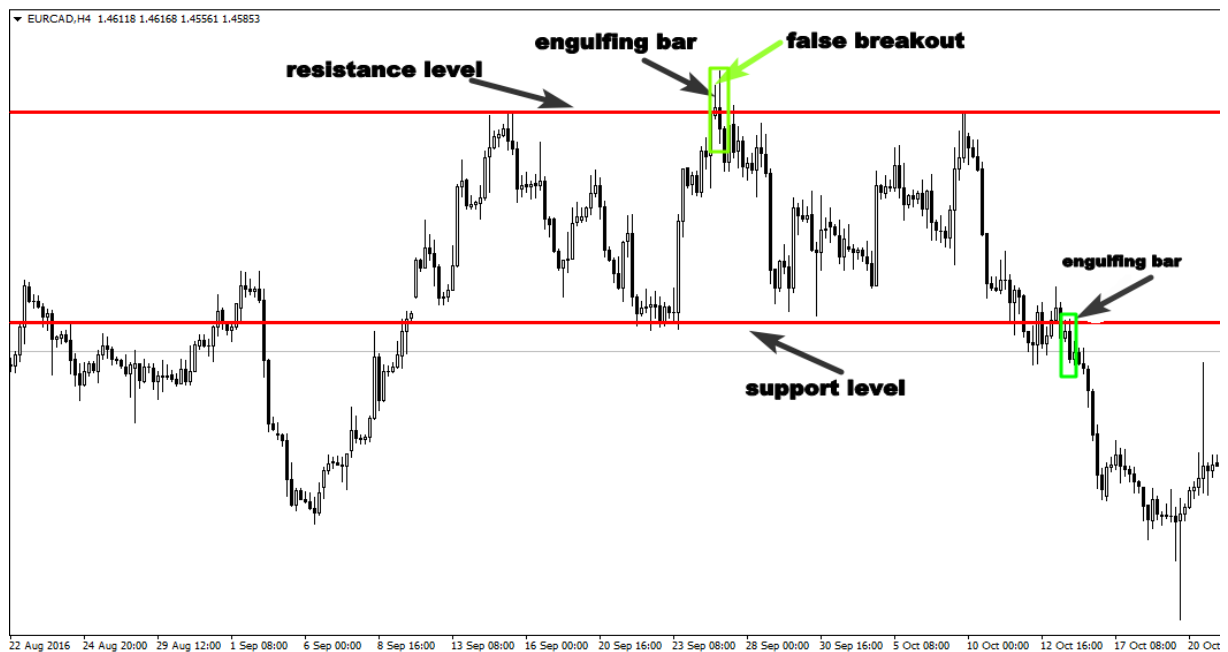

La tercera estrategia es el comercio de la falsa ruptura del soporte o resistencia importante nivel.

El candelero COMERCIO DE LA BIBLIA

brotos falsos son una de las estrategias de acción de los precios más poderosos, que se produce en todo tipo de mercados, y si usted sabe cómo usarlo en combinación con el patrón de barras que envuelve en un importante soporte o resistencia, que van a ganar dinero en el mercado , porque usted va a comprar de forma inteligente los fondos y vender las tapas.

Véase la siguiente ilustración:



Operando con la barra envuelve con zonas de oferta y demanda?

áreas de oferta y demanda son más poderosos que el apoyo y la resistencia, que es el lugar donde los bancos e instituciones están comprando y vendiendo en el mercado, si puede identificar estos puntos de inflexión, que hará una diferencia en su cuenta de operaciones.

Para operar en el patrón de barras que envuelve con éxito con las áreas de oferta y demanda, tiene que ser capaz de identificar los niveles de oferta y demanda de calidad en un gráfico, de acuerdo con mi experiencia; hay tres factores que definen las áreas de oferta y demanda de calidad:

1-La fuerza del movimiento:

Prestar más atención a la forma en que el precio sale de la zona, si el mercado se abandona la zona rápidamente, esto es una indicación de que los bancos e instituciones están ahí.

2-Buena zona de beneficios:

Usted tiene que asegurarse de que el nivel ofrece una buena relación riesgo / recompensa.

3-mayores marcos temporales:

Las zonas diarias y 4 horas de oferta y demanda son las zonas más potentes del mercado.

La siguiente tabla muestra un área de suministro de calidad, como se puede ver que la medida era muy fuerte, y que indica que los bancos e instituciones estaban allí.

La formación de una barra que envuelve fue una clara señal de que los osos están todavía dispuestos a vender desde el mismo nivel de precios.

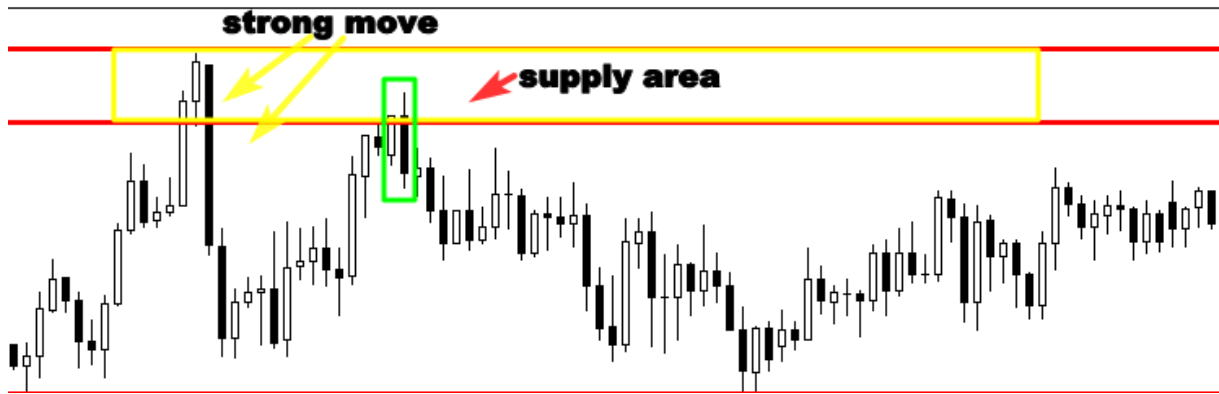

Ver un ejemplo más de las siguientes áreas:



Creo que no es complicado para identificar estas zonas, ya que se caracterizan por movimientos fuertes. El secreto detrás de las áreas de oferta y demanda es que los grandes jugadores ponen sus órdenes pendientes allí, cuando el mercado se aproxima a estas zonas, vemos un movimiento loco de estos niveles.

Si usted puede combinar la oferta de negociación y las zonas de demanda con la señal de la acción del precio que envuelve la barra, que aumentará sus posibilidades de ganar dinero como comerciante.

normas comerciales de manejo de dinero

Hasta ahora ha aprendido a identificar las configuraciones de alta probabilidad en el mercado; esto no quiere decir que todos los patrones de barras que envuelve valen la negociación.

señales de acción de los precios con bajas relaciones de riesgo / recompensa debe ser ignorado.

Una vez que los criterios para una configuración de alta probabilidad están en su lugar, no hay más análisis a realizar, simplemente asegúrese de que el comercio tiene un potencial de 2: 1 de riesgo y recompensa relación.

Quiero decir que la cantidad de dinero que va a ganar tiene que ser el doble de la cantidad de dinero que va a arriesgar o más.

Ver un ejemplo a continuación:

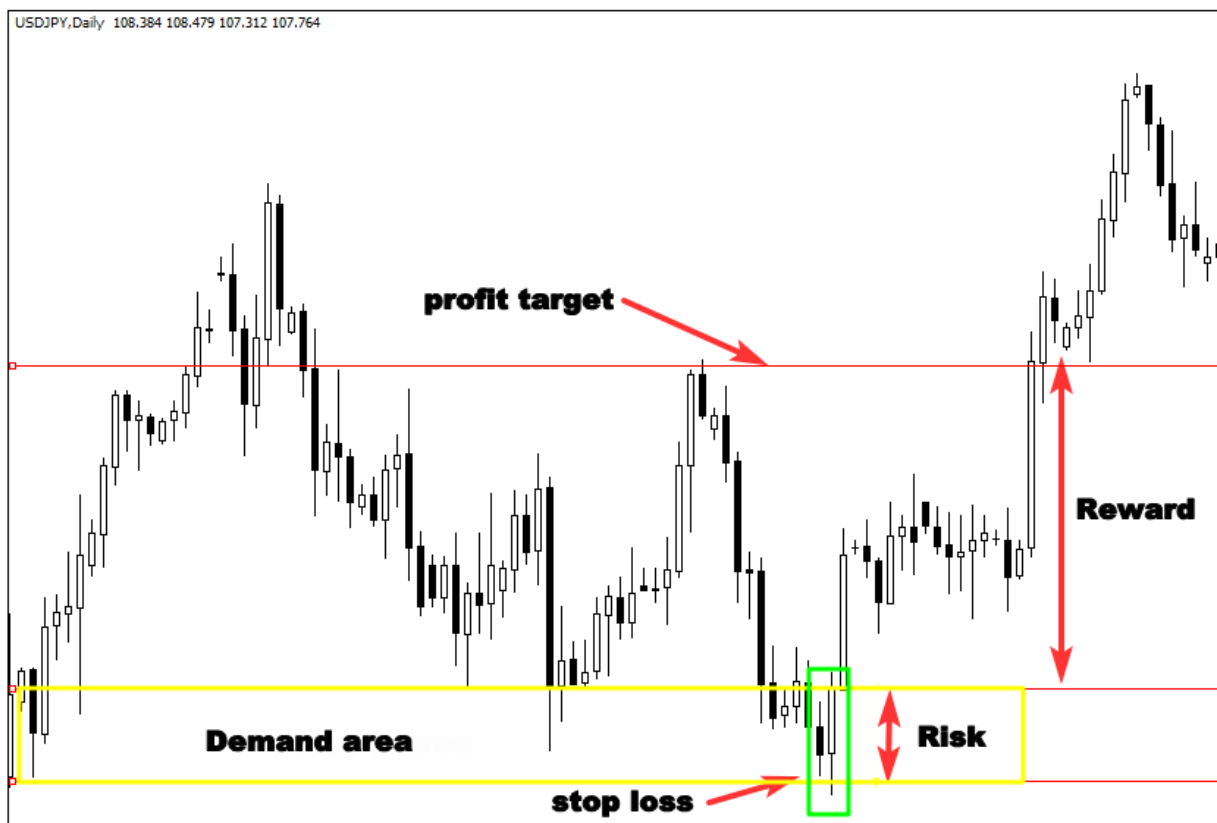

Como se puede ver todas las condiciones estaban en el lugar para tomar una orden de compra, el mercado oscilaba, como hemos comentado antes, las principales zonas de oferta y demanda son los mejores niveles de precios en mercados laterales.

La formación de una barra que envuelve en el área de la demanda es una buena oportunidad comercial, pero hay que mirar el riesgo / recompensa para asegurarse de que el comercio respeta las reglas de su manejo de dinero.

Este comercio tiene 3: 1 de riesgo y recompensa que aumenta sus posibilidades de ser ganador en el largo plazo, ya que si se arriesga a 200 dólares en este comercio, es probable que ganar 600 dólares. Es muy importante calcular su riesgo para recompensar relación antes de tomar cualquier comercio individual.

Caso de estudio

Imagínese usted toma 10 operaciones con 3: 1 de riesgo / recompensa en cada operación individual, es decir cuando se gana se obtiene 600 dólares, y cuando el mercado va en contra de usted, usted pierde 200 dólares.

Supongamos que perdió 7 oficios y que ganó sólo 3 oficios. Vamos a hacer los cálculos para saber si usted es ganador o perdedor.

Siete pérdida de los oficios que le costará 1.400 dólares, y 3 oficios ganadoras se hará 1800 dólares.

Como se puede ver que perdió siete oficios, pero todavía se está haciendo dinero. Esta es la magia de la administración del dinero.

La estrategia de entrada y salida

No trate de ser más inteligente que el resto de los comerciantes, que sea sencillo, que sabe lo que busca, cuando se identifica un patrón de barras que envuelve, y cree que todas las condiciones están dadas para ejecutar su comercio. Tomar una orden inmediatamente después de las formas de señal acción de los precios, poner su stop loss por debajo del patrón de vela, y mirar simplemente la tabla para encontrar el siguiente nivel de soporte o resistencia, esto va a ser su meta de ganancias.

Véase la siguiente ilustración:



Cuando programa el stop de protección y su objetivo, no nunca mirar hacia atrás, dejar que el mercado le dirá si está bien o mal. Esto le ayudará a negociar con éxito fuera de sus emociones.

Si el mercado va en contra de usted, usted no se sentirá bien, es normal, la pérdida de dinero puede ser emocionalmente doloroso, es nuestra naturaleza humana, nadie quiere perder, especialmente cuando se trata de dinero, en el entorno comercial, hay que pensar de otra manera, y aceptar el hecho de que perder es parte del juego.

Los estudios han demostrado que el éxito de los comerciantes no se arriesgan a más del 2% de su capital en cada operación individual.

Si usted es principiante, no se arriesgue a más del 1%. No arriesgue dinero que no pueda permitirse en una sola operación, incluso si el patrón de barras que envuelve a identificar indica una señal de alta probabilidad.

No importa lo inteligente que eres, hay que pensar siempre en términos de probabilidades, tenga en cuenta que puede experimentar serie de operaciones perdedoras, y si se arriesga demasiado dinero, no va a sobrevivir más tiempo.

El patrón de vela dentro bar

La barra de patrón en el interior de velas es una de la configuración gráfica más potente que los operadores profesionales miran hacia fuera; Sin embargo, la mayoría de los comerciantes no al comercio con éxito.

La falta de habilidades y conocimientos y falta de educación son las principales razones por las que la mayoría de los comerciantes acción de los precios no hacen dinero en el comercio de este candelabro japonés.

¿Qué es una barra de patrón de velas en el interior?

Un bar en el interior es de dos candelabros, la primera se llama la vela madre, que es grande y grande, y el segundo es más pequeño y se encuentra en el interior de la barra de la madre.

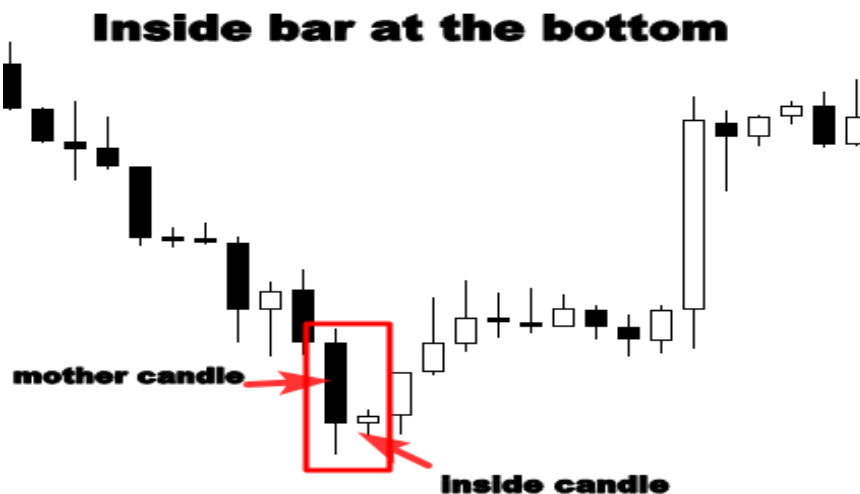

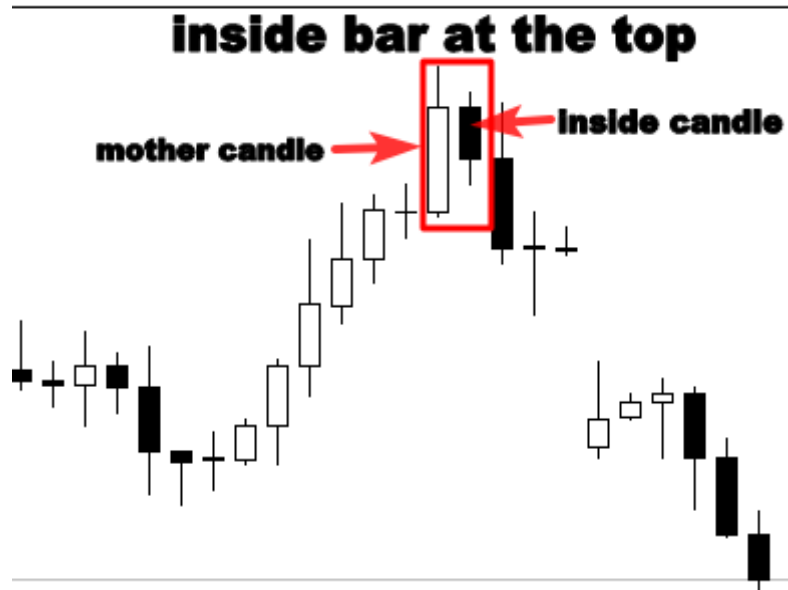

La ilustración anterior muestra dentro de las barras en las cimas y en partes inferiores, como se puede ver, la segunda barra pequeña está completamente dentro de la primera que es lo contrario de la configuración de barras que envuelve.

the engulfing bar pattern.

El bar interior es visto como un patrón de inversión, ya que indica que la tendencia del mercado es probable que cambie, especialmente cuando se encuentra en la parte superior o inferior.

También se considera como una señal de continuación en los mercados con fuerte tendencia.

De acuerdo con Thomas Bulkowski, un inversor de éxito, y el comerciante con más de treinta años de experiencia en el mercado:

Un patrón bajista bar en el interior de una lata mercado alcista indica una reversión a la baja en aproximadamente el 65% del tiempo.

Y en un mercado alcista, que representa una señal de continuación alcista en aproximadamente el 52% del tiempo.

Y un bebé abandonado alcista como él lo llama, se considera un patrón de reversión alcista del 70% del tiempo en los mercados al alza, y el 55% en mercados a la baja

La psicología detrás de la formación de patrones

La formación bar en el interior indica un período de consolidación, en el caso de una tendencia alcista, que refleja que los toros no están comprando más lejos en el segundo día, que está representado por una pequeña vela negro en el segundo día, después de una fuerte tendencia alcista.

Y en el caso de una tendencia bajista, significa que los vendedores no están en el control del mercado más, que se refleja en una pequeña vela blanca después de una fuerte tendencia bajista.

Su comprensión de la psicología detrás de este patrón le ayudará a identificar mejor a importantes puntos de inflexión en el mercado, y la hora correctamente su entrada y salida.

Cómo negociar los patrones de vela en el interior de la barra?

El bar en el interior puede ser comercializado con éxito en mercados con tendencia particularmente si el mercado se está moviendo fuertemente.

Debido a que la formación de esta estructura de precios le proporciona una gran oportunidad para unirse al gran movimiento.

Esta estrategia es muy simple, usted tiene que identificar una tendencia fuerte, y esperar a que la formación de un patrón de barras en el interior de acuerdo con la dirección del mercado.

La formación de este patrón indica que el mercado hace una pausa antes de hacer su siguiente movimiento; esto le permitirá entrar en el mercado en el momento adecuado y hacer grandes ganancias.

Vea la ilustración de abajo para obtener más información:

El candelero COMERCIO DE LA BIBLIA

▼ EURNZD,H4 1.64196 1.64216 1.64128 1.64168

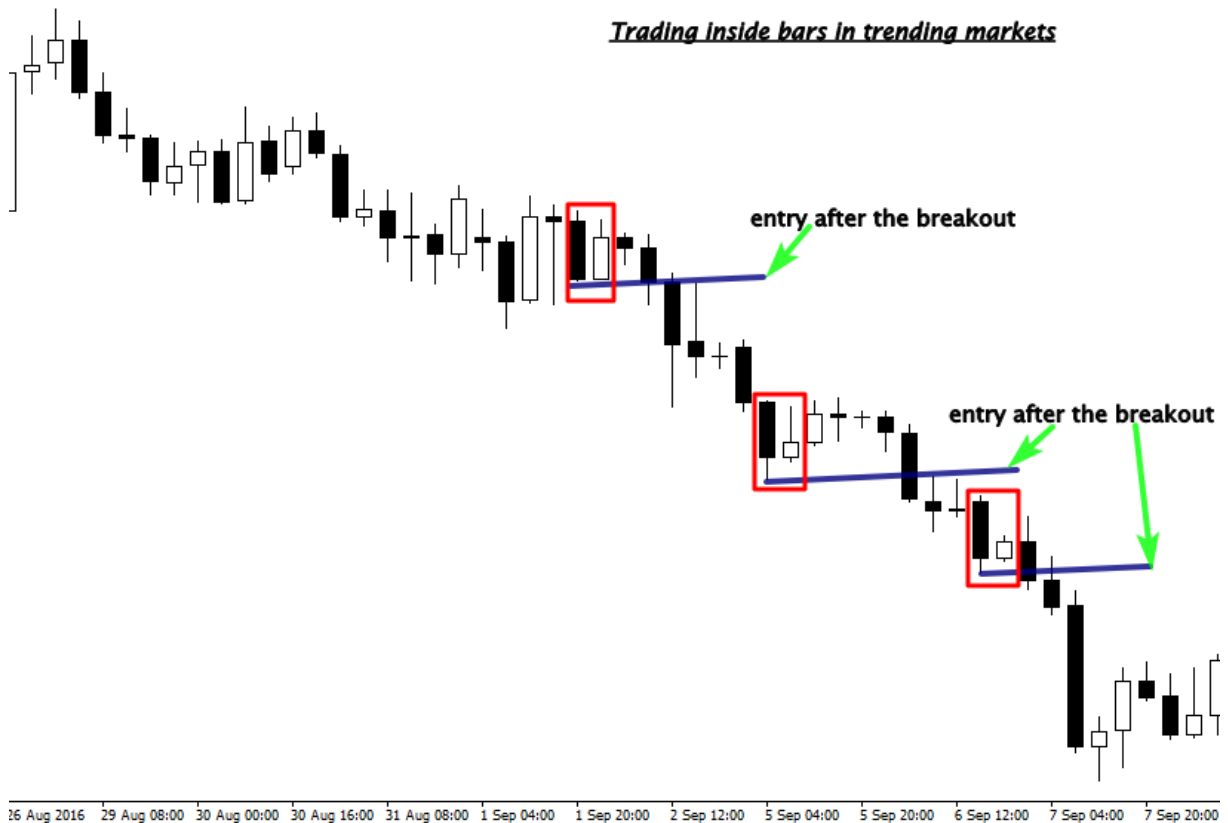

Como se ilustra anteriormente, el mercado está en tendencia hacia abajo; la formación de patrones de barras en el interior nos dio tres oportunidades para unirse a la tendencia.

Si está acostumbrado a nuestro enfoque comercial, sólo se buscará oportunidades de venta, de esta manera, no estás luchando grandes instituciones y bancos centrales, sólo está operando en la dirección que se ve favorecida por el mercado.

Se puede colocar una orden de venta después de la ruptura del patrón como se menciona en la tabla anterior, y su orden de stop loss se debe colocar por encima de la vela de la madre. Su meta de ganancias es el siguiente nivel de soporte.

Ver otro ejemplo de abajo:



A partir de la tabla anterior, podemos ver cómo esta configuración la acción del precio notablemente su funcionamiento como un patrón de continuación, para ser honesto, no se va a tomar todas estas señales en consideraciones.

Usted tiene que buscar patrones significativos que se forman en áreas específicas en el mercado, como soporte y resistencia, los niveles de retroceso de Fibonacci, medias móviles, o puntos de giro.

No se preocupe por eso, porque vamos a aprender acerca de las herramientas comerciales importantes que tendrá que utilizar en combinación con las configuraciones de barras en el interior para tomar las mejores decisiones comerciales

Cómo negociar la ruptura bar en el interior con el apoyo y la resistencia

El análisis técnico puede ser muy complicado si no se centran en los aspectos básicos más importantes, tales como niveles de soporte y resistencia.

Estas áreas representan un nivel psicológico donde el juego se juega entre compradores y vendedores, permiten voy a dar un ejemplo:

Si los vendedores superar los compradores van a empujar el precio por debajo del nivel de soporte. Algunos compradores se sentirán miedo de perder dinero, porque ven que el nivel de soporte se rompe .so, van a salir, y vender de nuevo al mercado para cubrir su pérdida.

Otros participantes se dará cuenta de que los vendedores están en el control del mercado, se deciden vender el mercado y ayudar a los osos empujan el precio a bajar.

Como comerciante, si tiene suficiente conocimiento sobre los niveles de soporte y resistencia, al abrir el gráfico, se puede observar que el nivel de soporte se rompe, y los osos están en el control del mercado, esta es una buena oportunidad de venta ¿verdad? Pero la pregunta es, ¿cuál es el momento adecuado para entrar en el mercado?

El patrón de barras en el interior es una de la señal de la acción del precio más confiable que le dará el momento adecuado para entrar en el mercado y obtener grandes ganancias.

Una vez que entienda cómo usarlo en combinación con estos niveles, obtendrá claramente lo que el mercado le está diciendo, y va a tomar buenas decisiones comerciales.

Vea la tabla a continuación:



La ilustración siguiente muestra cómo los vendedores se rompió el nivel de soporte, la formación del modelo de barra interior después de la superación de este indecisión señales de nivel en el mercado.

En este momento, no se sabe si el nivel de soporte está realmente roto, si vende al mercado inmediatamente después de la superación de este nivel, usted está haciendo una entrada agresiva, lo cual es poco complicado y peligroso, debido a que la ruptura no está confirmado.

Pero si estás acostumbrado con el comercio dentro de las barras y de entender la psicología detrás de sus formaciones, se sabe que la entrada debe ser más seguro después de la ruptura de este patrón.

La superación de este patrón de vela es una clara confirmación de que el mercado no se encuentra todavía en un período de indecisión, y los vendedores son, obviamente, en el control del mercado.

Ver otro ejemplo.

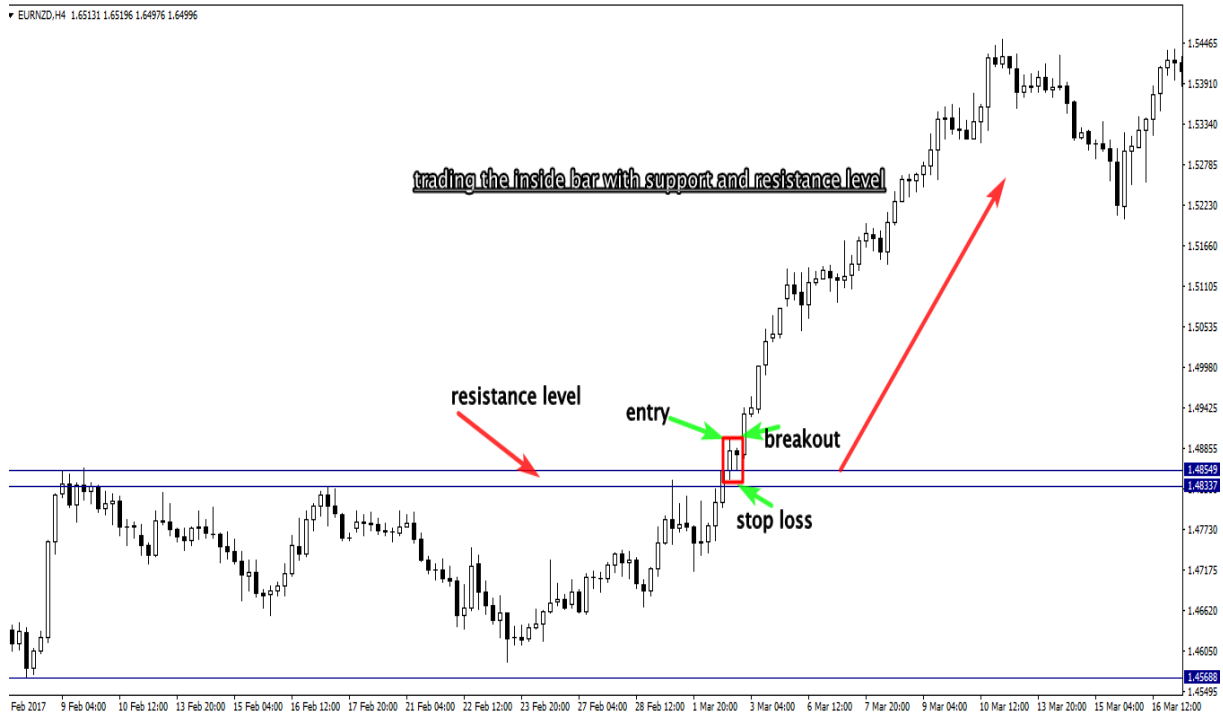

El gráfico anterior muestra cómo los participantes en el mercado interactúan con estos niveles, y cómo el nivel de resistencia actúa como barrera.

El mercado ha tenido dificultad para levantarse por encima; este nivel horizontal permite evitar el doble compradores se eleve más allá. Pero en el tercer intento, los compradores se rompió el nivel de resistencia.

Lo que es interesante es lo que sucedió después de la ruptura, un vistazo a la tabla de nuevo, usted notará que hay un claro patrón de barras en el interior formada por allí.

La formación de este patrón de comportamiento de precio indica que la ruptura aún no está confirmado, recuerda, una formación bar en el interior significa indecisión y vacilación. Por lo tanto, usted tiene que tener cuidado y tener en cuenta que un escenario de ruptura falsa es posible.

¿Qué va a hacer la diferencia entre usted y otros comerciantes es su profunda comprensión de cómo funciona este patrón, en esta tabla anterior, usted sabrá que el mejor momento para colocar una orden de compra debe ser después de la ruptura del patrón de barras en el interior no después de la ruptura del nivel horizontal.

Consejos sobre el comercio de las configuraciones de acción de los precios en el interior de la barra

1 con el Comercio de los plazos más grandes

No estoy contra el comercio de los marcos de tiempo más bajos, usted puede operar esta instalación en 5 minutos período de tiempo utilizando otros indicadores técnicos para filtrar las señales y tomar configuraciones acaba de alta probabilidad.

Pero usted tiene que ser un operador con experiencia, si usted es principiante

Te recomiendo que se pega con el comercio de esta señal en el tiempo grande enmarca el diario tal y el marco de tiempo de 4 horas.

Operando con esta configuración en menor plazo de tiempo aumentará su oportunidad de overtrade el mercado y tomar las señales de acción de bajo precio de probabilidad. Y esta es la manera más rápida de hacer estallar su cuenta de operaciones.

Si usted se centra sólo en los marcos de tiempo más grandes, esto le permitirá configurar y olvidarse de su comercio en lugar de ser controlado emocionalmente por el mercado.

2- Comercio la tendencia dominante

Usted debe comenzar a operar dentro de las barras en línea con la dirección del mercado, especialmente en una fuerte tendencia alcista o bajista, pero no nunca trate de cambiarlo contra de la tendencia, si usted es un novato.

Cuando usted se siente como usted domina el comercio de este patrón con la tendencia, se puede mover para limitar la gama mercados comerciales, y las tendencias de venta libre.

3- Comercio sólo de niveles clave

Recuerde que no todos los bares dentro valen su dinero duramente ganado; hay lugares específicos en los que esta configuración funciona muy bien, así que asegúrese de que la señal se encuentra en un nivel clave en el mercado.

4- Encuentra diferentes factores de confluencia

El comercio con la confluencia significa combinar diferentes señales para tomar la mejor decisión comercial.

Para operar con este concepto que hay que buscar un punto en el mercado en el que dos o más niveles se están uniendo y esperar para formar una señal obvia.

Este método de negociación le dará confianza en su enfoque comercial y que le permitirá evitar exceso de comercio.

Cómo negociar la ruptura falsa de la barra en el interior de velas

¿patrón?

¿Alguna vez ha realizado un pedido con confianza pensando que el mercado va a subir, pero el precio insinúa su pérdida de parada antes de que comienza a girar hacia fuera a su dirección prevista ?? He sido víctima de la caza de parada, y yo estaba muy decepcionado, pero eso ocurre varias veces en el mercado.

Los bancos e instituciones financieras saben cómo operar en el mercado, saben cómo pensamos, y donde ponemos nuestros detener las pérdidas y los objetivos de beneficios, esta es la razón por la que fácilmente podrían tomar el dinero de nosotros.

Una de las estrategias más famosos que los grandes jugadores utilizan para tomar el dinero de los comerciantes novatos se llama estrategia de caza de stop loss.

Esta estrategia consiste en conducir los precios a un cierto nivel, donde hay enormes órdenes de stop loss, y el propósito es crear liquidez, ya que sin la liquidez, el mercado no se moverá.

Una vez detener las pérdidas son caza, el mercado va fuertemente en la dirección prevista.

La interacción entre los participantes y los grandes operadores principiantes crear patrones repetitivos en el mercado, uno de los patrón de vela más importante que ilustra cómo las grandes instituciones financieras manipulan el mercado está **la barra en el interior de patrón de ruptura falsa** .

Su comprensión de esta configuración repetitiva y su capacidad para detectarlo en sus cartas le ayudará a explotar para ganar dinero en lugar de ser una víctima de los creadores de mercado y los bancos manipulaciones mejor.

se forma esta señal de la acción del precio cuando el precio rompe a cabo a partir del patrón de barras en el interior y luego rápidamente se invierte para cerrar dentro del rango de la barra de la madre.

Véase la siguiente ilustración:

Bearish inside bar false breakout

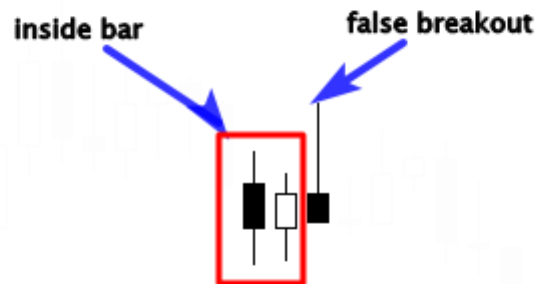

Bullish inside bar false breakout

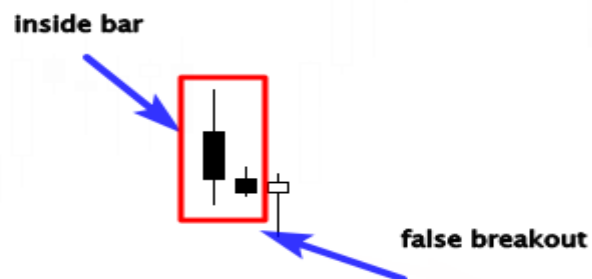

Como se puede ver, hay dos tipos de este patrón de comportamiento de precio:

Un bar en el interior ruptura falsa alcista que se forma cuando el mercado está en tendencia hacia abajo y también se considera como una señal de reversión alcista cuando se forma cerca de un soporte o resistencia nivel clave.

A dentro de la barra falsa ruptura bajista que se produce en una tendencia alcista y se ve como un patrón de reversión a la baja cuando se encuentra cerca de un nivel importante en el mercado.

Esta configuración puede ser considerado como un patrón de continuación si se negocia con la tendencia.

Bares dentro ejemplos falsas rupturas comerciales

En mi propia experiencia, los niveles más importantes que los comerciantes deben buscar al comercio esta señal son los siguientes:

- Los niveles de soporte y resistencia, y las áreas de oferta y demanda
- niveles de Fibonacci, en particular, los niveles de retroceso de 50% y 61%.
- 21 de los promedios y las líneas de tendencia que se mueve en mercados con tendencia
- niveles horizontales en los mercados basados en límites de

Aquí está un ejemplo de cómo el comercio dentro de la barra ruptura falsa en un mercado de tendencia:

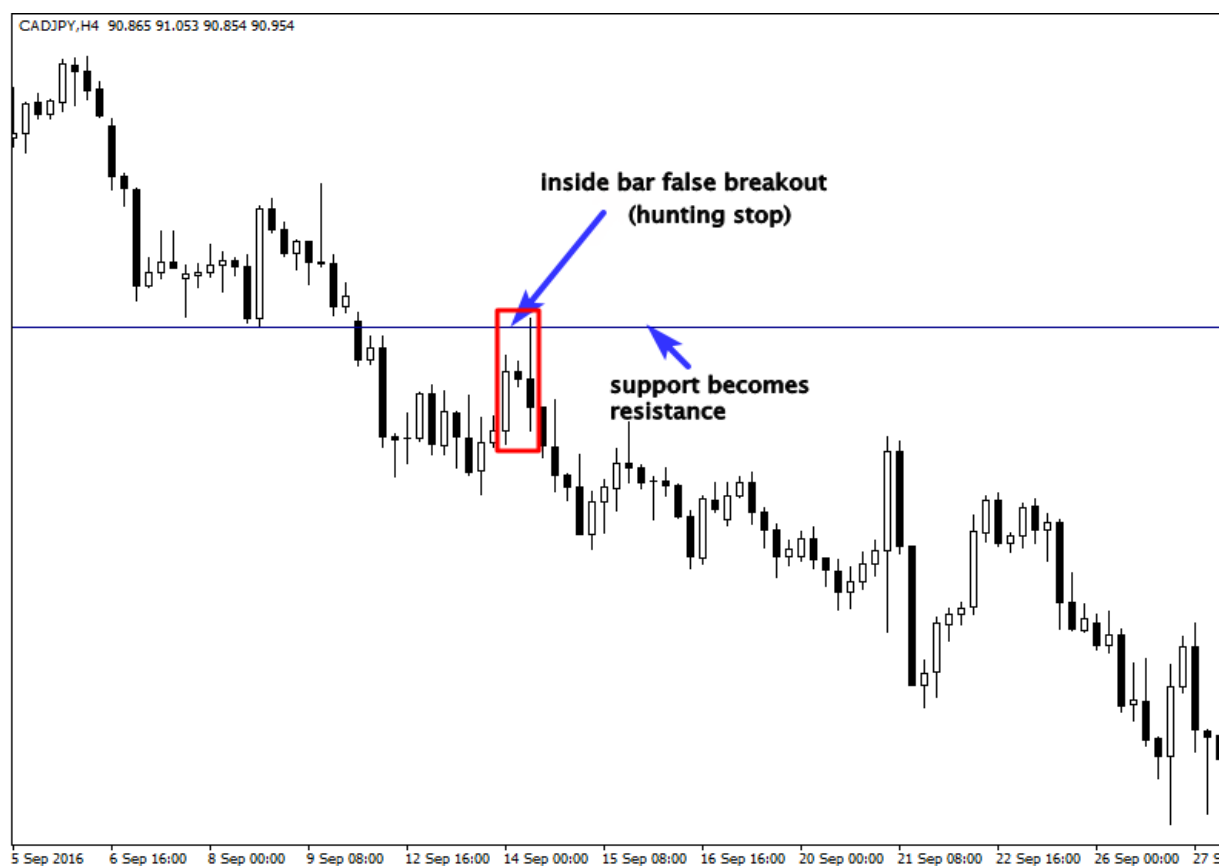

Como se puede ver en el gráfico anterior, el mercado estaba tendencia a la baja, que indica que los vendedores están en el control del mercado, así que si usted decide

El candelero COMERCIO DE LA BIBLIA

vender en el mercado cerca del nivel de resistencia, todas las probabilidades estarán en su favor.

Pero la pregunta es cuándo entrar en el mercado? Y donde poner mi stop loss?

Si introduce el mercado de forma agresiva antes de la ruptura de la vela madre, y se pone su stop loss por encima de ella, el mercado va a llevar a su pérdida de la parada e ir en la dirección prevista.

Véase la siguiente ilustración:



Como se ilustra arriba, grandes jugadores cazan los operadores principiantes se detiene antes de empujar el mercado a bajar, si su pérdida de parada fue cerca del nivel de resistencia, que estaría fuera así, si usted no entiende la razón por la cual, es simplemente porque fue víctima de grandes jugadores de caza estrategia de paradas.

El candelero COMERCIO DE LA BIBLIA

Si está familiarizado con el comercio de la ruptura falsa dentro de la barra, se entiende lo que sucedió en el mercado, y usted simplemente tomar ventaja de esta manipulación en lugar de ser atrapado por el mercado. Véase el siguiente ejemplo:



Como se ilustra más arriba, la ruptura falsa en el interior del bar nos dio una buena oportunidad de venta.

Si usted es capaz de identificar esta configuración, y que entiende la psicología detrás de ella, no debería haber ninguna razón para no entrar en la posición.

Comercio interior de la barra falsas rupturas con retrocesos de Fibonacci

No se sabe muy bien si está familiarizado con esta herramienta de negociación técnica, sin embargo, voy a tratar de mostrar cómo usarlo de una manera sencilla y eficaz en combinación con el interior barra de ruptura falsa.

Lo que tienes que saber es que en una tendencia alcista o una tendencia bajista, el mercado crea movimientos impulsivos y retrocesos.

El retroceso de Fibonacci nos ayuda a destacar los niveles de retrocesos más importantes en el mercado.

Los mejores niveles de retroceso de Fibonacci que utilizo personalmente son los 50% y un 61% los niveles, de acuerdo a mi experiencia de estos niveles son las áreas más importantes que experimentaron reloj comerciante en sus cartas.

Nuestra estrategia es simple, seleccionamos la herramienta técnica en nuestra tabla, y si el mercado se mueve fuertemente, que esperar a que los retrocesos, si el retroceso alcanza el 50% o 61% los niveles, necesitamos sólo una señal de la acción del precio para confirmar nuestra entrada. Véase el siguiente ejemplo:

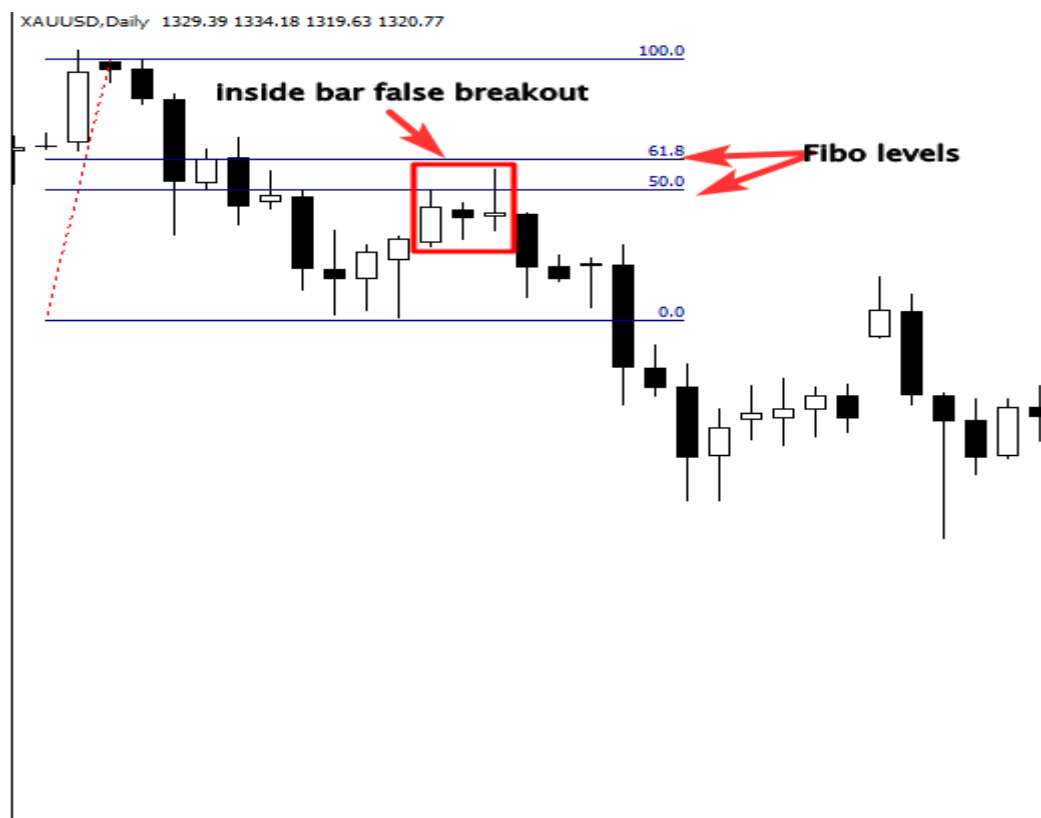

El candelero COMERCIO DE LA BIBLIA

Al añadir esta herramienta de negociación técnica a su estrategia, usted será capaz de identificar el potencial de comercio set-ups en el mercado, si usted analizó el gráfico anterior sin usarlo, no vas a saber la razón por la cual el mercado se redujo después de la retirada.

herramienta de Fibonacci se puede utilizar para operar la barra de pasador, el bar interior y la instalación de barras que envuelve como se discutió en las secciones permeables.

El comercio por encima es muy rentable porque hay un montón de factores de confluencia que nos animan a colocar una orden de venta.

La primera razón es la tendencia, es, obviamente, hacia abajo, la segunda razón es que los principales ratios de Fibonacci que representan un nivel de resistencia, y la tercera es la ruptura falsa dentro de la barra.

Una señal no es suficiente para hacer una buena decisión comercial, usted tiene que buscar múltiples factores desencadenantes que apoyan su análisis, de esta manera, va a poner las probabilidades de éxito en su favor.

Mirar a otra operación potencial a continuación:

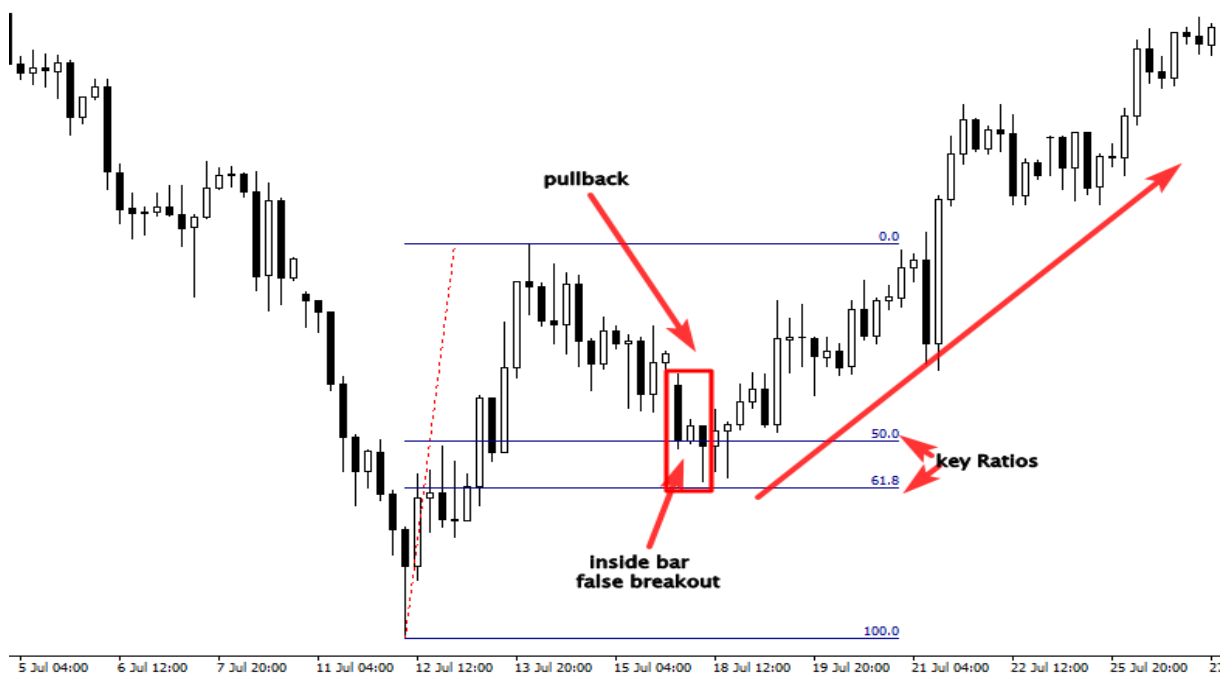

El candelero COMERCIO DE LA BIBLIA

Como se puede ver, el precio se movió más arriba, se echó hacia atrás para llegar a nuestros ratios clave, y luego continuar superior. La formación de la barra de ruptura falsa en el interior de esta área indica que el retroceso ha terminado y otro fuerte movimiento se llevará a cabo.

La comprensión de la estructura del mercado es muy importante saber cómo utilizar esta estrategia en su ventaja, si el mercado está en tendencia, usted puede operar la barra de ruptura falsa en el interior como hemos comentado antes.

Pero si el mercado es que van, usted tiene que cambiar su táctica.

Véase la siguiente ilustración:

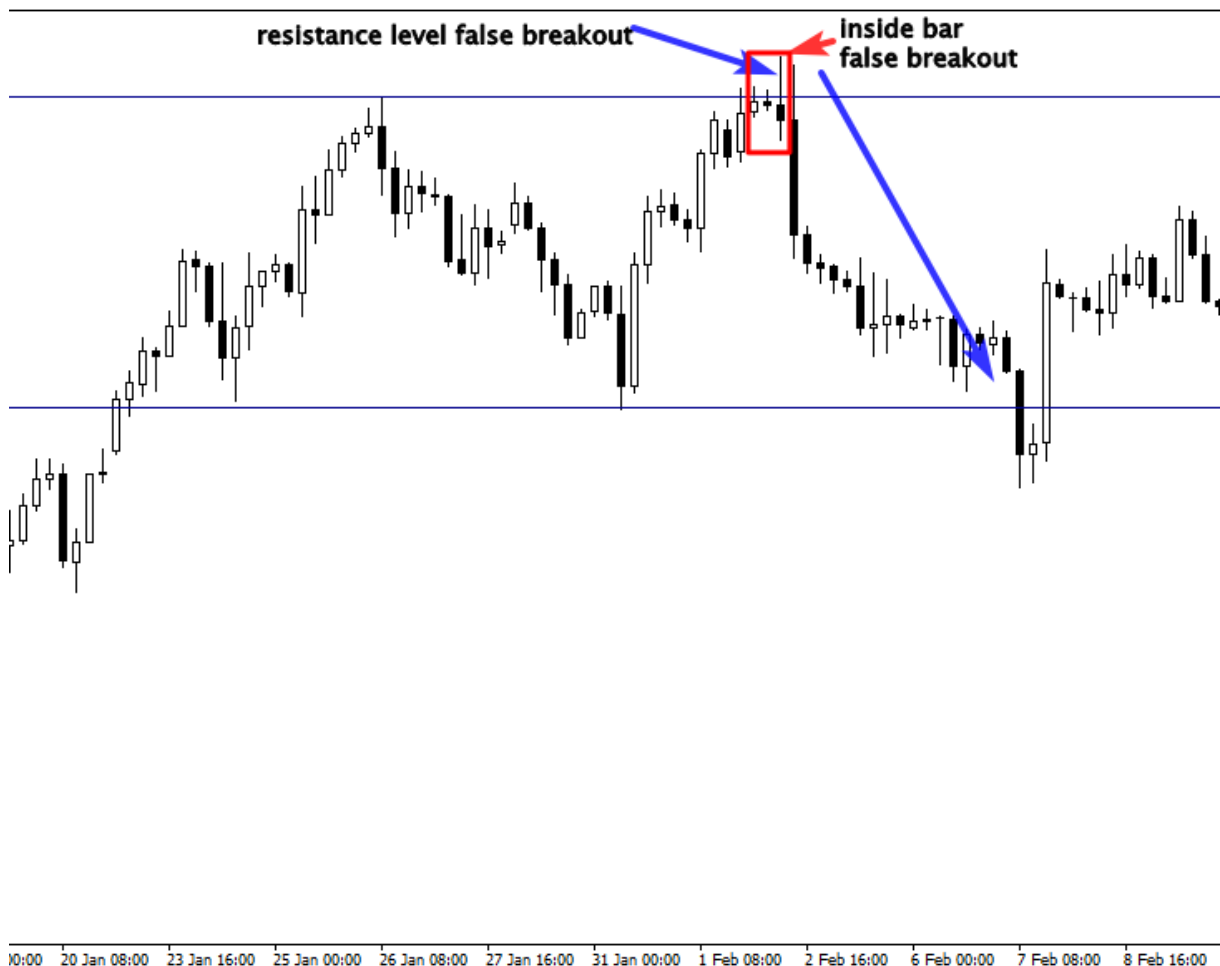

En el gráfico anterior, el mercado está operando entre niveles de soporte y resistencia horizontal, como se ve si hubiera entrado tan pronto como el

mercado rompe hacia fuera de la barra en el interior y el nivel de resistencia, que será atrapado en una ruptura falsa.

La ruptura falsa ha formado porque los aficionados trataron de predecir la ruptura de la barra interior y el nivel horizontal temprano para recoger la parte superior, pero la falsa mercado hacia fuera y formado una trampa alcista.

Si encuentra este patrón en el gráfico y, a entender que los compradores fueron atrapados por los vendedores, tome este comercio sin dudar, ya que es muy rentable y tiene una buena relación riesgo / recompensa.

Se coloca una orden de venta después del cierre de la barra de descanso, y se establece su stop loss por encima de ella, su meta de ganancias es el siguiente nivel de soporte.

Esta estrategia no es complicado, pero requiere tiempo y práctica para dominar, tener en cuenta que una ruptura falsa no sucede todo el tiempo, y no todos los brotes falsos vale la pena el comercio.

Los beneficios del comercio de la ruptura falsa de la barra patrón de velas en el interior:

Si usted domina el comercio de este patrón, esto permitirá que se mantenga alejado de los comerciantes atrapados y entrar en el mercado cuando los operadores principiantes tienen que salir con una pérdida.

Esta estrategia no es un santo grial, usted tiene que estar preparado para aceptar algunas operaciones perdedoras, pero lo que es interesante de esto, es que la recompensa del riesgo de esta señal tiene un gran potencial, ya que cuando grandes participantes sorprende a los aficionados y tomar su dinero, el mercado se mueve con mucha fuerza, y si se puede analizar correctamente lo que sucedió, que entrará en el momento adecuado y hacer grandes ganancias. Imagínese arriesgar decir 50 puntos por 400 puntos ganancias.

Utilizando esta estrategia de acción del precio le ayudará a predecir los puntos de inflexión adecuados en el mercado con antelación y entender cómo los bancos e instituciones financieras operar en el mercado.

Ejemplos oficios

En esta sección, yo le muestran diferentes ejemplos oficios para ayudar a entender cómo operar en el mercado utilizando todas las estrategias discutidas en las secciones anteriores. Véase el primer ejemplo a continuación:



Como se puede ver en el gráfico anterior, el mercado está en tendencia hacia abajo, así como un comerciante de la acción del precio, voy a tratar de seguir la tendencia y buscar señales de gran alcance en los niveles claves más poderosas.

La primera señal de que tenemos es una barra de pasador que fue rechazado de un nivel de soporte que se convierte en resistencia.

El segundo factor que apoyan nuestra decisión de vender en el mercado es el rechazo de la espiga del 50% de retroceso de Fibonacci.

El candelero COMERCIO DE LA BIBLIA

El tercer factor que nos anima a tomar esta señal es el rechazo de la barra de pines de la media de 21 en movimiento que actuaba como un nivel de resistencia dinámica.

La segunda señal era una barra de patrón de vela que envuelve, como se puede ver en el gráfico, este patrón de vela se formó en un nivel de resistencia en línea con la dirección del mercado.

Así es como se puede negociar mercados con tendencia usando nuestras señales de la acción del precio. Es muy sencillo simplemente identificar la tendencia, y los niveles de claves, puede ser un nivel de soporte o resistencia, a 21 medias móviles, o el 50% y el 61% de retroceso de Fibonacci.

Esperar una barra de pasador, que envuelve una barra, un bar en el interior, o una barra de ruptura falsa en el interior para formar cerca de estos niveles en línea con la dirección del mercado, y luego ejecutar su comercio. No es complicado.

Ver otro ejemplo de abajo:

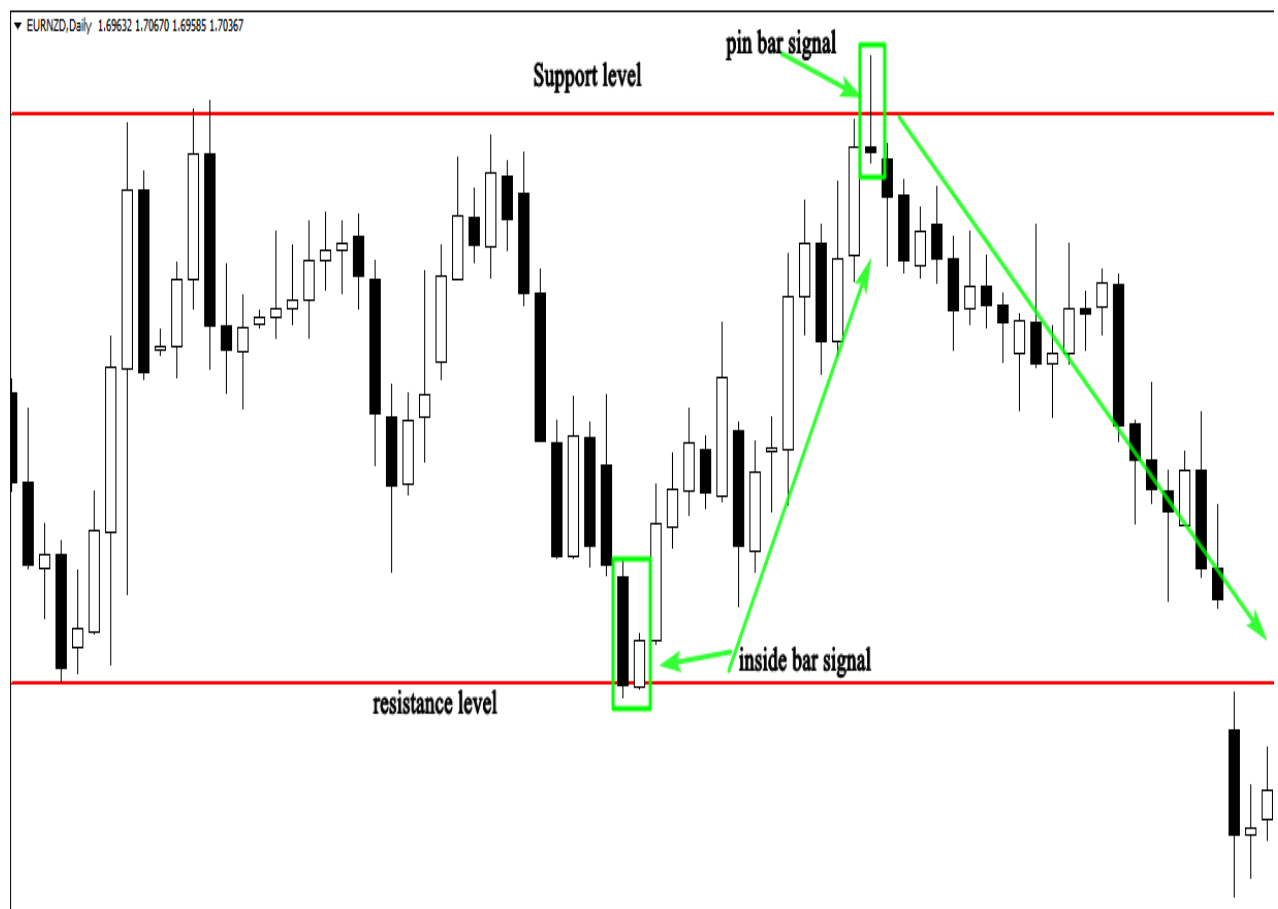

El candelero COMERCIO DE LA BIBLIA

Como se puede ver en el gráfico anterior el mercado está operando horizontalmente entre el soporte y el nivel de resistencia.

Este mercado es completamente diferente de los mercados de tendencias y la estrategia para que el comercio debe ser diferente también.

En los mercados que van, que el comercio de los límites, me refiero a los niveles de soporte y resistencia, no Nunca trate de operar dentro de la gama.

En el gráfico anterior, que tenía dos señales de gran alcance, la primera señal era una barra de pasador que fue fuertemente rechazado del nivel de resistencia, y la segunda señal era un bar en el interior formado cerca del nivel de soporte.

Ver otra tabla a continuación:

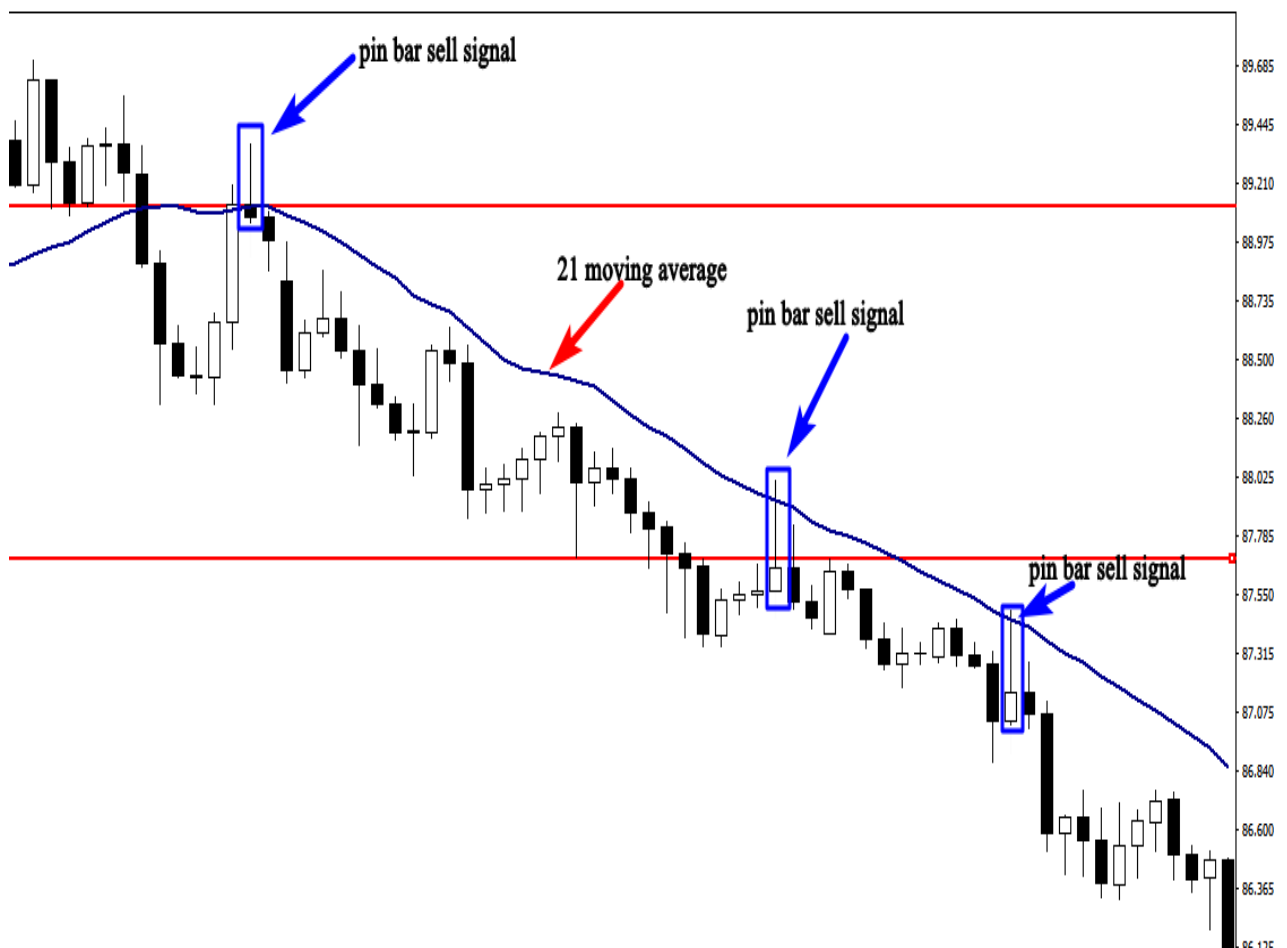

Como se puede ver en la tabla anterior, hay tres potentes señales de barras pin. Cuando el mercado se aproxima a la media de 21 en movimiento que actúa como un nivel de resistencia, los vendedores rechazan los compradores, y forman una barra de pines que nos da un buen punto de entrada.

las estrategias de manejo de dinero

Ahora usted tiene las estrategias, usted sabe cómo analizar el mercado, a saber cuándo comprar, cuándo vender y cuándo salir, usted sabe también cuándo permanecer fuera del mercado.

Esto es importante para usted como comerciante saber, pero aún le faltan la clave para el castillo. El plan de manejo de dinero.

Lo más importante que los comerciantes no hablan es la administración del dinero. Esto es lo que hace una diferencia entre los comerciantes y los perdedores exitosos.

Si el comercio sin un plan de manejo de dinero, se le acaba perdiendo su tiempo y dinero. Porque nada va a trabajar para usted, incluso si tiene el más poderoso sistema de comercio en el mundo.

La mayoría de los comerciantes se centran en la forma de entrar en el mercado, que pasan meses y años buscando el sistema correcto. yo no quiero que piensen como ellos, usted debe pensar de manera diferente si desea convertirse en un empresario de éxito.

La administración del dinero: la posición de calibrado

Uno de los componentes más importantes de la administración del dinero es la posición de calibrado, lo que quiero decir por el tamaño de la posición es el número de lotes que están arriesgando por el comercio.

Todos los corredores de la divisa ahora ofrecen mini lotes como el tamaño de la posición por defecto. El valor más pequeño para un mini lote es de aproximadamente 1 \$.

Hay corredores de la divisa que ofrecen 10 centavos por un mini lote que representan una oportunidad para los comerciantes que no tienen cuentas más grandes, pueden empezar con 250 \$, y todavía tienen oportunidad de crecer.

Cuando se trata de tamaño de la posición, usted debe pensar en términos de dólares en lugar de pepitas. Digamos que usted está operando 3 mini lotes de CAD / EE.UU., esto significa que usted compró o vendió 30.000 dólares en dólares.

Si el mercado se mueve a su favor, que va a ganar una cantidad de dinero igual a 3 \$ por pip. Si haces 20 pips, se habría beneficiado de 60 \$.

Vamos a romper hacia abajo, mucho 1standard tiene un valor de \$ 10 por pip. Y mucho 1mini tiene un valor de \$ 1 por pip, y 1 micro lote es igual a 10 centavos de dólar.

Si abre una mini cuenta de operaciones, usted debe pensar en términos de los dólares arriesgado en lugar de pepitas.

Digamos que usted pone 50 pips de stop loss y 100 pips como un objetivo de beneficio. Esto significa que si el mercado alcanza su pérdida de parada, perderá 50 pips ellas de 50 \$, y si el mercado llegó a la meta de ganancias, que va a ganar \$ 100.

El tamaño de su posición depende de si usted tiene una norma o una mini cuenta, y cómo muchos de los lotes que se están negociando. Esta información es importante para usted, ya que esto ayudará a saber cuánto dinero se arriesga en cada operación.

El riesgo para recompensar relación

El riesgo para recompensar concepto de relación es lo que le hará un ganador en el largo plazo. Antes de entrar en cualquier comercio, usted tiene que saber la cantidad de dinero que va a ganar si el mercado va en su favor, y cuánto dinero se perderá si el mercado va en contra de usted.

No Nunca entrar en un comercio en el que la ganancia es menor que la cantidad de dinero que corría el riesgo.

Si se arriesga a 100 \$ por ejemplo, su meta de ganancias debe ser de al menos 200 \$, esto es un riesgo para recompensar proporción de 1: 2.

Supongamos que usted tomó 10 operaciones con 1: 2 riesgo para recompensar relación. En cada operación se arriesga a 100 \$.

Te has ganado 5 trades, y que perdió 5 oficios. Por lo que perderá 500 \$.pero que va a ganar \$ 1000 .so los beneficios es de 500 \$.

Este es el poder de la relación de riesgo y recompensa, no se debe pensar que hay que ganar todas sus operaciones para convertirse en un empresario de éxito. Si tu

podrá beneficiarse de la relación de riesgo y recompensa, que siempre será rentable.

La importancia de una pérdida de parada

Todas las buenas metodologías utilizan paradas. Una pérdida de stop de protección es una orden para salir de una posición larga o corta, cuando los precios se mueven en contra de usted a precio especificado.

La pérdida de la parada asegura contra una pérdida por lo general grandes y tiene que ser utilizado de una manera u otra.

Una pérdida de la parada inicial puede ser colocado con su pedido en la plataforma de negociación; el comercio se cerrará automáticamente cuando si se golpea la pérdida de la parada.

Este tipo de pérdida de la parada le permitirá ejecutar su comercio y va pasar tiempo con su familia o amigos, esto ayudará a que el comercio fuera de su emoción, porque usted sabe cuánto dinero se perderá si el mercado no entró su dirección.

Muchos de los comerciantes utilizan paradas mentales, cuando entran en un comercio, no colocan un stop-loss, porque piensan que el corredor llegará a su pérdida de la parada que no es cierto.

La razón detrás del uso de parada mental es la psicología humana, los seres humanos odian a perder dinero. Y si usted no acepta perder dinero como parte del juego, nunca se va a ganar dinero en el mercado.

No nunca se piensa en el uso de paradas mentales, porque no se puede controlar el mercado, no se puede estar seguro de que el mercado va a hacer esto o aquello.

Antes de entrar en un comercio, calcular cuánto puede ganar, y cuánto se puede perder. Coloca el orden de stop loss. Y su meta de ganancias. Y olvidarse de su comercio.

No vuelvas a arriesgar el dinero que no puede permitirse perder

Tengo muchas preguntas de los comerciantes que me pregunta sobre la cantidad de dinero que necesitan para comenzar a operar. En primer lugar, usted tiene que tomar el comercio como un negocio. Se puede hacer dinero en este negocio y se puede perder también.

La cantidad de dinero que necesita para comenzar a operar depende de la cantidad de dinero que puede permitirse el lujo de perder. No vuelvas a pedir dinero prestado o de riesgo de grandes cantidades de dinero que no puede permitirse el lujo de perder.

Debido a que el comercio tiene que ver con las emociones, si el comercio y que tienen miedo de perder su cuenta de operaciones, que se producirá un error en este negocio. Dado que va a ser controlado por sus emociones, y esto afectará a sus decisiones comerciales.

Usted no será capaz de seguir su estrategia de negociación, y que sin duda fallar.

Lo mejor que puede hacer es empezar poco a poco, tratar de conseguir tanta experiencia como sea posible, y poco a poco construir su cuenta de operaciones. Así es como los comerciantes de éxito a tener éxito.

Conclusión

Felicidades, si se ha llegado a este punto, esto es una señal de que usted es lo suficientemente hambre para tener éxito en este negocio. i le han proporcionado las estrategias de acción de los precios más potentes que se pueden utilizar para el resto de su vida para hacer que los mercados financieros dinero de comercio.

Su éxito como comerciante no tiene nada que ver con su formación académica; puede ser un médico, un abogado, o un científico médico.

Si usted no sigue las reglas, el resultado final será la voladura de toda su cuenta de operaciones.

El comercio es como aprender una nueva habilidad, usted debe estar dispuesto a poner en el tiempo y esfuerzo, te voy a dar un ejemplo, si usted quiere conseguir un título de una universidad, y usted tiene que pasar al menos 3 años.

Usted se despierta cada mañana, se estudia duro, usted sigue con sus clases, y si usted es lo suficientemente serio y disciplinado, obtener su título.

Lo mismo cuando se trata de comercio, si son lo suficientemente disciplinado y se pone en el tiempo y esfuerzo para aprender, que va a adquirir una habilidad para alimentar a sí mismo ya su familia por el resto de su vida, obtendrá su libertad financiera. Por lo tanto, nunca se piensa en un día de trabajo.

Algunos comerciantes gastan más de 10 años para encontrar una estrategia ganadora y se convierten en rentables, otros pasan 20 años sin resultados.

Afortunadamente, este no será el caso con usted. Debido a que tiene el mapa, usted tiene la estrategia; que no va a pasar años tratando diferentes indicadores y estrategias.

Usted tiene todo lo que necesita, lo que se necesita es tiempo para dominar estas estrategias, tanto dar un poco de tiempo y gastar tanto como pueda a conocer, porque esta es la única manera de tener éxito en este negocio.

Con el tiempo va a desarrollar estas estrategias de negociación, ya que será determinar lo que funciona para usted, y lo que no funciona. Seguir practicando y aprendiendo de sus errores, no piense en términos de ganar dinero lo más rápido posible, piense en el plazo de convertirse en un experto de lo que haces, y luego el dinero te seguirá donde quiera que esté.

Buena suerte.